דבר

דבר יום שני י"ד באייר תשנ"ד 25.4.94 גליון 21234

16 עמודים, המחיר 2.90 ש"ח (כולל מע"מ) באילת 2.40 ש"ח

כלכלה	8–6
עכשיו	13–12
חדשות חוץ	14
ספורט	15
כל דבר	16

אם אלבומו הקודם של אביב גפן היה נורת אזהרה, אלבומו החדש הוא אזעקה צורמת. אלון כספי (עמ' 12)

היום ייפתח הבר שיזרים מים מהירדן לחולה. תוך חודש ייולד האגם מחדש (עמ' 13)

ניקסון היה הנשיא האמריקאי הראשון שנתן ביטוי מוחשי למחויבות לקיום ישראל. שמואל שגב (עמ' 9)

רבין וערפאת יקבעו בשבוע הבא גודל מובלעת יריחו

לאחר פתרון גם של סוגיית הצבת שוטר פלסטיני באמצע גשר אלנבי, יחתמו כנראה ב־3־4 במאי על הסכם הנסיגה של צה"ל מעזה ומיריחו

מאת מוטי בסוק

בקאהיר חודשו אתמול השיחות הישראליות־פלסטיניות בוועדות הבטחונית והמשפטית.

היום יחודשו השיחות בוועדה האזרחית. ראשי שתי המשלחות, וגם יועצו המדיני של נשיא מצרים, אוסמה אל־באז, העריכו אתמול כי ניתן לסיים את השיחות השבוע.

לפני שהמשלחת הישראלית יצאה לקאהיר, נפגש ראש המשלחת, סגן הרמטכ"ל אמנון שחק, עם ראש הממשלה יצחק רבין, שר החוץ שמעון פרס והרמטכ"ל אהוד ברק, בשדה התעופה בלוד. רבין יצא לאחר הפגישה למוסקווה.

עם בואה של המשלחת לקאהיר נפגש שחק עם ראש המשלחת הפלסטינית, ד"ר נביל שעת', בארבע עיניים, כדי לקבוע את סדר היום לדיוני השבוע. שיחות קאהיר יתמקדו הפעם בנושאי המרחב האווירי והימי הפלסטיני, הרכב מועצת האוטונומיה, סמכויות השיפוט של הפלסטינים, המעבר מעזה לירדן, וכן בדרישות הפלסטיניים לדרכון, מטבע, בול, ואזור חיוג בינלאומי נפרד. ישראל מתנגדת לארבע הדרישות האחרונות בטענה, כי יש בהן יותר מסממן של ריבונות.

אם השיחות יתקדמו בקצב משביע רצון, יבוא פרס ביום חמישי לקאהיר לפגישה עם יאסר ערפאת, במטרה להכין את פגישת ערפאת־רבין, ב־3 או ב־4 במאי. בפגישה זו יצטרכו שני המנהיגים להכריע בשני נושאים: גודלה של מובלעת יריחו, והאם יוצב שוטר פלסטיני באמצע גשר אלנבי.

לאחר פתרון שתי סוגיות אלו יחתמו שני האישים על הסכם הנסיגה של צה"ל מעזה ומיריחו.

ראש הממשלה, יצחק רבין, סוקר משמר כבוד בטקס קבלת הפנים בנמל התעופה של מוסקווה (צילום: א.פ.)

רבין פתח את ביקורו ברוסיה בבית הכנסת המרכזי במוסקבה

מוסקווה (רויטר). – ראש הממשלה, יצחק רבין, הגיע אתמול למוסקווה לביקור בן ארבעה ימים, בו ידון עם מארחיו, בין השאר, על תהליך השלום במזרח התיכון.

רבין – המנהיג הישראלי הבכיר ביותר שביקר ברוסיה – התקבל בנמל התעופה ובוקונו על־ידי עמיתו הרוסי, ויקטור צ'רנומירדין.

יצחק רבין פתח את ביקורו בבית כנסת המרכזי של מוסקבה. מר רבין עמד על חשיבות העלייה מרוסיה לישראל. בסיום הביקור הוגש לראש הממשלה ספר תורה והוא נתן חנוכייה מפוארת שתשמש את בית הכנסת.

כמה אנשי חב"ד שעמדו מחוץ לבית הכנסת הפגינו מחוץ לבניין וקראו קריאות בגנות ראש הממשלה ומדיניותו. לפני שיצא למוסקווה, שוחח רבין בנמל התעופה בן גוריון עם שר החוץ, שמעון פרס, שחזר שעות מספר קודם לכן מפגישתו עם ראש אש"ף, יאסר ערפאת, בבוקרשט. פרס עידכן את רבין בנוגע לשיחותיו בבירת רומניה.

לקראת נסיעתו אמר רבין בראיון לגלי צה"ל, שהוא יפעל להגברת המעורבות הרוסית בתהליך השלום במזרח התיכון. "בהתחשב בעובדה שרוסיה מנהלת עתה מדיניות חוץ פעילה יותר, אני חושב שיש צורך להגיע לדיאלוג עם ההנהגה הרוסית הבכירה. תהיה לנו הזדמנות להציג את עמדותינו להנהגה הרוסית במטרה להביא את רוסיה למלא תפקיד חיובי, כפי שהיא עושה ביוגוסלאביה", אמר רבין.

יש הסכמה מלאה בין פרס ורבין; הפרסומים על מחלוקת – ללא בסיס

נמסר מלשכת שר החוץ לאחר ישיבת הממשלה; המו"מ עם הפלסטינים יכול להסתיים השבוע; ערפאת במצב קשה, יש סכנה שהכל יתפוצץ – הזהיר פרס

מאת מוטי בסוק

"יש הסכמה מלאה בין ראש הממשלה יצחק רבין ובין שר החוץ שמעון פרס, לגבי המהות ודרכי ניהול המו"מ עם הפלסטינים, וכל הפרסומים על מחלוקת כביכול בין שני האישים אין להם על מה להסתמך", נמסר אתמול מלשכת שר החוץ לאחר ישיבת הממשלה.

בישיבה עצמה טען פרס כי ניתן לסיים השבוע את השיחות עם הפלסטינים לנסיגת צה"ל מעזה ויריחו. לדבריו, מצב ערפאת קשה, "יתכנו גם תקרים בהמשך המו"מ ו'אני לא בטוח שהכל לא יתפוצץ'". במקרה כזה תצטרך ישראל לבחון דרכים אחרות לסיכום המו"מ. שר החוץ לא פירט.

רבין ופרס שוחחו אתמול בבוקר כשעה בשדה התעופה לוד, בארבע עינים, על השיחות שקיים פרס עם ערפאת ברומניה בסוף השבוע שעבר. פרס, שניהל מאוחר יותר את ישיבת הממשלה, אמר בשדה התעופה כי סוף המו"מ עם הפלסטיניים נראה קרוב מאוד, וכי ישראל תפעל השבוע בצורה אינטנסיבית כדי להביאו לסיומו המוצלח. אם הדברים יתפתחו בצורה חיובית הוא עשוי להיפגש ביום חמישי בקאהיר עם יאסר ערפאת, כדי להכשיר את הקרקע לפגישה בין רבין לערפאת בשבוע הראשון של מאי, לחתימה על הסכם הנסיגה של ישראל מעזה ויריחו.

בהתייחסו לעדיין הסורי, אמר פרס כי לאחר דבריו הברורים של רבין בשבוע שעבר בנושא השלום והישובים ברמת הגולן הגיע תורו של אסד לאותת לישראל, ביחס לכוונות השלום שלו, אם כי ישראל יודעת שהתגובות הסוריות מגיעות בקצב איטי.

גם בישיבת הממשלה דיווח פרס על מצב השיחות בין ישראל לפלסטינים. לדברי שרים לא היה בדבריו ולו רמז למחלוקת בינו לבין רבין. עם זאת שרים ציינו כי מצב רוחו היה קודר משהו. פרס ציין כי ישראל הסכימה בשבוע שעבר לכניסתם של שלושה גדודי שוטרים פלסטינים, כ־1,000 איש, לעזה ויריחו, 24 שעות לאחר חתימת הסכם הנסיגה של צה"ל. בסבבי השיחות

(המשך בעמוד 2)

מערכת הביטחון מאיצה התקנת גדר ביטחון בגוש קטיף ולחצני מצוקה למכוניות ביו"ש

תושב קריית־ארבע אושפז לאחר שהותקף בחברון; נתפס פלסטיני שחטף אקדח מישראלי במחסום ארז; בן 19 מחלחול נפצע מירי לאחר תקרית יידוי אבנים.

מאת [illegible] לוי ומיכל סלע

ראש הממשלה ושר הביטחון יצחק רבין הינחה את צה"ל להקדים את ביצוע בניית הגדר האלקטרונית מסביב לעזה ומסביב לגוש קטיף בעקבות האירועים האחרונים ונסיונות הפיגוע החוזרים ונישנים.

באגף האפסנאות ובמטה הכללי נעשים עבודת מטה ומאמץ מרוכז כדי לסיים את בניית הגדר האלקטרונית מסביב לעזה ואת הגדר מסביב לגוש קטיף כבר בחודש פברואר 95, וכך להקדים בשלושה חודשים את המועד שבו אמורה היתה להסתיים הקמת הגדר. גורמים בצה"ל הבהירו כי מדובר בפרוייקט הנדסי מורכב ביותר, שכולל עבודה עם כמה קבלנים והתקשרויות חוזים עם מספר חברות. העבודה דורשת אבטחה צמודה במהלך הבניה. מדובר במבצע הנדסי שאין לו תקדים, הדגישו גורמי צבא בכירים, וציינו כי צה"ל יצליח לבצע את העבודה בזמן.

עד כה השקיע צה"ל בבניית האתרים החלופיים הביניים כ־350 מיליון ש"ח. לצה"ל אושרו רק 250 מיליון ש"ח לפעולות הבנייה והפינוי. גורמי צבא אומרים כי צה"ל התחייב עד כה בחוזים והתקשרויות בסכום גדול של 540 מיליון ש"ח. התקציבים שבהם משתמשים הם על חשבון תוכנית העבודה השוטפת של צה"ל ועל חשבון פרוייקטים אחרים.

לחצני ביטחון

סגן שר הביטחון מרדכי גור הבטיח אתמול לוועדת הביטחון של מתיישבי יש"ע כי מערכת הביטחון תזרז ככל שניתן את הקמתה של מערכת לחצני המצוקה בכלי הרכב של המתיישבים באזורי יהודה שומרון וחבל עזה. סגן שר הביטחון קיים אתמול פגישה במשרד הביטחון עם חברי ועדת הביטחון של מועצת יש"ע.

במהלך הפגישה נידונו כמה נושאים ובהם אבטחת ישובים וצירי תנועה במרחב הביטחון של הישובים, כבישים עוקפים, תשתיות מים וחשמל לישובים ומוקדי חילוץ והצלה.

סגן שר הביטחון ציין בסיכום הדיון כי השלב הבא יהיה לבחון ולהגדיר את סדרי הקדימויות ולברר את המשמעויות הכספיות של הביצוע ואת מעבר לתוכנית מרכיבי הביטחון בישובים המצויה כבר עתה בתהליכי ביצוע מזורזים.

בפגישה השתתפו מפקד פיקוד העורף אלוף זאב לבנה, עוזר שר הביטחון להתיישבות נח כנרתי, ראש מטה פיקוד מרכז, סגן מתאם הפעולות בשטחים.

יורם לוי מוסר:

תושבי נווה דקלים וישובים אחרים בגוש קטיף הפגינו אתמול מול משרד ראש הממשלה במחאה על ההחמרה במצב הביטחון בישוביהם, במיוחד לאחר רציחתה של תושבת נווה דקלים סיגל סופר. המפגינים הביאו מכונית של אחד מתושבי הגוש, שלעברה נורו בשבוע שעבר 53 כדורים. 52 כדורים פגעו במכונית, אך בנס איש מנוסעיה לא נפגע. על המכונית המנוקבת נתלה שלט "חלונות מתקנים, חיים לא". ראש המועצה צבי הנדל קבל על שצה"ל מאבד את כוח ההרתעה שלו, וטען שמפקירים את הישובים. המפגינים, רובם בני נוער וילדים, ירדו אל הכביש אך נבלמו ללא עימות על ידי המשטרה. לאחר שעה קלה התפזרו.

תושב קרית ארבע, אריה לוי, נפצע אתמול בראש ממכות בתקרית שהיתה במרכז העיר חברון. לוי סבל מפציעות בראש ומשבר בלסת, לא ברור מאיזה מכשיר נפגע.

(המשך בעמוד 2)

אריה לוי שנפגע בחברון, בבית־החולים הדסה (צילום: יצחק הררי)

9 הרוגים ועשרות פצועים בפיגוע במרכז יוהנסבורג

יוהנסבורג (רויטר). – תשעה בני אדם נהרגו ועשרות נפצעו בפיצוץ מכונית תופת שכוונה נגד משרדי תנועת השחורים במרכז יוהנסבורג, יומיים לפני תחילת הבחירות הרב גזעיות הראשונות בתולדות המדינה.

נראה שאת הפיגוע ביצעו אנשי הימין הקיצוני המתנגדים להעברת השלטון לידי הרוב השחור בדרום אפריקה. הנשיא דה קלרק גינה את הפיגוע – ליד משרדי הקונגרס הלאומי של נלסון מנדלה ומטה הקונגרס הלאומי הפאן אפריקאי הרדיקלי – ואמר שהוא לא ימנע את קיום הבחירות.

● ראה הרחבה בעמ' 14

מחר, 26.4.94, ישבתו כל רופאי ישראל במחאה על הסחבת במו"מ על שכרם

ממשלת ישראל מתעקשת לשמר את האבסורד היחיד במינו בעולם:

דופא משתכר פחות מאחות!

מי כמונו הרופאים יודעים כמה חשובה וקשה עבודת האחיות, לכן גם עמדנו לצידן במאבק על שכרן.

אך דווקא הצלחת מאבקן של האחיות, היא שחידדה והעמידה באור אבסורדי את העיוות המתמשך בשכר הרופאים.

עובדה: בעבור שעת עבודה רופא משתכר פחות מאחות.

בשבועות האחרונים ניסו נציגי הרופאים לקיים מו"מ קונסטרוקטיבי עם האוצר, אך נתקלו בסחבת ובתואנות בלתי קבילות.

אנחנו מצטערים על הסבל שייגרם למטופלינו. אנו מקווים לסיים במהרה את הטיפול בחולי הנוכחי של משרד האוצר, על מנת לשוב ולשרת באמונות את הציבור.

ההסתדרות הרפואית בישראל

על פי חשד המשטרה:

7 צעירים סבבו במכונית בתל־אביב וברמת־גן – וירו בעוברים ושבים

14 נפצעו קל מקליעי רובה האוויר ב־3 שעות השתוללות הצעירים

מאת אלי ברנר ועתי"ם

שוטרי סיור ממרחב דן עצרו בשעה 11:15 אמש באחד מרחובות רמת־גן רכב ממנו בוצע ירי לעבר אזרחים במקומות שונים בתל־אביב וברמת גן. ברכב נמצאו שבעה צעירים, והם חשודים בביצוע הירי.

קודם לכן השתתפו עשרות ניידות של משטרת מחוז תל אביב במצוד שנמשך 3 שעות אחר היורים מרובה האוויר, שפגע ב־14 אנשים באזורי רמת גן, תל אביב ויפו. בין השאר נורו היריות ברחוב אלנבי וליד שדה דב בצפון תל אביב.

תחילת הפרשה בתלונה שהתקבלה במשטרה על בעל פיצריה ברחוב ז'בוטינסקי 111 ברמת־גן, בן 44, שנורה בכתפו מירי רובה אוויר בעת שישב בפתח חנותו. הוא פונה לבית החולים 'בילינסון' במצב קל. כעבור שעה וחצי דווח על נערה בת 17, שנפגעה אף היא מירי רובה אוויר בכתפה בעת שהייתה על חוף הים מול בית האופרה ברחוב אלנבי. היא נפגעה קל, וצוות אמבולנס של מד"א טיפל בה במקום.

בהמשך הערב נמסרו למשטרה דיווחים על תושבים נוספים שנפגעו מרובה אוויר ופונו לטיפול בבית החולים 'איכילוב', כולם במצב קל.

על פי מידע שהגיע למשטרה, הירי בוצע מתוך מכונית 'פיאט אונו' בצבע שחור. המשטרה הציבה מחסומים בכל גוש דן כדי לעצור את היורים, ואכן הצליחה לעצור 7 צעירים החשודים בירי.

יש הסכמה מלאה בין פרס ורבין

(המשך מעמוד 1)

הקודמים הסכימה ישראל לבניתו של גדר אחר.

השבוע יתקיימו דיונים עם הפלסטינים בארבעה ערוצים. בקאהיר ייפגשו הוועדות הבטחונית, המשפטית והאזרחית. בפאריס תיפגש הוועדה הכלכלית. הפלסטינים דורשים בשיחות דיכון, מטבע ובולים משלהם, כדי להבליט סממני ריבונות. הם גם דורשים מספר חיוג בינלאומי נפרד. ישראל מתנגדת לדרישות אלה. יתכן שההכרעה בנושאים אלו תיפול לאחר חתימת הסכם הנסיגה.

בשיחות קאהיר השבוע ידונו ישראל ואש"ף בהרכב מועצת האוטונומיה, במרחב האווירי הימי הפלסטיני, בדרכי המעבר של פלסטינים מעזה ליריחו, ובסמכויות השיפוט הפלסטיניות.

שר האוצר בייגה שוחט דיווח על התקדמות רבה בשיחות הוועדה הכלכלית בפאריס. שני הצדדים עומדים בפני סיכום. הפלסטיניים דורשים, וישראל מתנגדת, כי בכל מקרה של סגר ישראל תתחייב למימון עבודות יזומות לפלסטינים בשטחים, במטרה לפצותם על אובדן מקור פרנסתם. בשבוע שעבר הסכימה ישראל כי הפלסטינים יוכלו לייבא מוצרים כמו אורז, סוכר ומלט בצורה חופשית, אולם היא ממשיכה להתנגד לייבוא מוצרים כמו תמרים, שמן ואבקת חלב, המיוצרים בישראל.

שר החקלאות, יעקב צור, כמו בכל ישיבות הממשלה האחרונות, טען כי הקו שמציגה ישראל בשיחות הכלכליות מוטעה והרה אסון. לנוכח הפערים הגדולים בין כלכלת ישראל והכלכלה הפלסטינית, האחרונים חוששים, ובצדק, כי גבולות כלכליים פתוחים יאפשרו לישראל להמשיך לשלוט עליהם, הפעם באמצעים כלכליים. במקום אינטגרציה בין שתי הכלכלות מציע צור כי הן יופרדו על ידי חומות מכס.

שר החינוך, אמנון רובינשטיין, טען כי ישראל יכולה להיות נדיבה עם הפלסטינים בנושאי מיסוי מסוימים, גם של מכס וגם של מע"מ, כיוון שהמשק הישראלי גדול ומפותח בהרבה. לאחר הנסיגה יצטרך המשק הישראלי לעבור שינויים ולהתמקד בענפים בהם יש לו יתרון יחסי על הפלסטיניים. להערכתו, ישראלים לא ילכו לקנות בשטחים גם אם המחירים שם יהיו נמוכים במקצת, בשל מכס נמוך יותר.

שר התיירות, עוזי ברעם, אמר כי הממשלה החליטה, אסטרטגית, להגיע להסכם עם אש"ף, לכן עליה להקל על יכולתו של הארגון לשלוט ברחוב הפלסטיני. לא יתכן לנסות לכפות על הפלסטיניים הסדר כלכלי בשעה שההכנסה לנפש בשטחים היא 1,200 דולר בשנה, ואילו ההכנסה הממוצעת לנפש בישראל לשנה היא 14,000 דולר. על ישראל מוטלת המצבה ליצור מצב שבו הפלסטינים ישיבו תנאיהם הכלכליים, כתוצאה מהתהליך המדיני. לדעת ברעם ישראל צריכה גם לבחון ולנתח מה שקורה בדרום אפריקה.

"העובדה שאנשי הוולר הבטחוני צורפו להסדר הבחירות מורה שאין לפסול על הסף הידברות בארץ עם חוגים מאנשי החמאס, שאינם קשורים לאיראן. עלינו להביא להסדר שישפר את הביטחון האישי. יתכן שביטחון זה עובר דרך הידברות גם עם חוגים בחמאס המוכנים להגיע לתרקיטס".

שר הקליטה, יאיר צבן, העריך כי קיימים הבדלי ביזאבסים בין גישתו של רבין לתהליך המדיני לגישת פרס. לדבריו, מצבו של ערפאת במחנה הפלסטיני קשה מאוד. הוא עצמו אופטימי לגבי הסיכוי לחתימת הסכם עם אש"ף, אך מודאג מהאפשרות שההסכם לא יביא לשינויים מיידים בישראל ובשטחים, שינויים שישכנעו את שני הצדדים בכדאיות השלום. צבן אמר כי הממשלה וולולה מפנה גועו ביחס לאש"ף ואסור לפרוט אותו לפרוטות שחוקות. לא יקרה דבר לביטחון ישראל אם לפלסטינים יהיה בול משלהם. כל סממן של ריבונות הופך בהכרח לסממן של מדינה, ממה אנו חוששים כל כך, שאל צבן. עוד אמר כי המשך המצב הקיים ברצועה עלול להכשיל את ערפאת ואת ההסכם, וכי מוכרחים לטפל במצוקות הקשות שם. "אין ברירה אלא למגרע רעב", אמר. צבן אמר שישראל צריכה להגדיל בצורה מבוקרת את מספר עובדי השטחים הרשאים לעבוד בתחומי הקו הירוק. ישראל גם צריכה לפעול להחשת הסיוע הבין לאומי לרצועה, ובינתים להגדיל את ההקצאה לעבודות יזומות. עוד אמר כי הממשלה צריכה לקיים דיון מקיף על ההיבטים הכלכליים של יחסי ישראל עם הפלסטינים: "הנושא הזה רווי סתירות וההכרעה בו קשה ומורכבת. השיקול המדיני-בטחוני הוא המכריע. השיקולים הכלכליים חייבים להיות כפופים לו. יש אצלנו גורמים הרוצים מחד משק סגור, בכל הנוגע לעובדים, ומאידך משק פתוח, בכל הנוגע לסחורות. זה לא יכול לעבוד".

השר לאיכות הסביבה יוסי שריד אמר לאחר ישיבת הממשלה כי לא ידוע לו על חילוקי דעות בין רבין לפרס. "רק זה עתה חזר לנו", העיר. "יש לנו עדיין מספיק בעיות במו"מ עם הפלסטיניים ואין צורך להוסיף עליהן בעיה שלא נולדה". בהתייחסו למו"מ עם הפלסטינים אמר שריד, כי מיותר ומגוחך למדוד את החום בכל חצי יום ולהתרשם מכל מעלה שעלתה או ירדה. מצבו של המו"מ יציב, הוא מתקדם, ובמאמץ אחרון אפשר לסיימו תוך 10 ימים ולחתום על ההסכם. הבעיות העיקריות כבר נפתרו והן מאחורינו. הבעיות שנותרו ידועות ופתרונן לא נמצא בשמים.

שר הבינוי והשיכון, פואד בן-אליעזר, אמר כי מימד הזמן, בשיחות עם הפלסטיניים, קריטי. "אסור לישראל להשתהות". שר המשטרה, משה שחל, התלונן כי הצבא אינו משתף, זה מספר שבועות, את נציג המשטרה, תת ניצב חזי לדר, בשיחות קאהיר. לדעתו, הממשלה כולה צריכה להכריע בנושאים שבמחלוקת בין ישראל לפלסטינים.

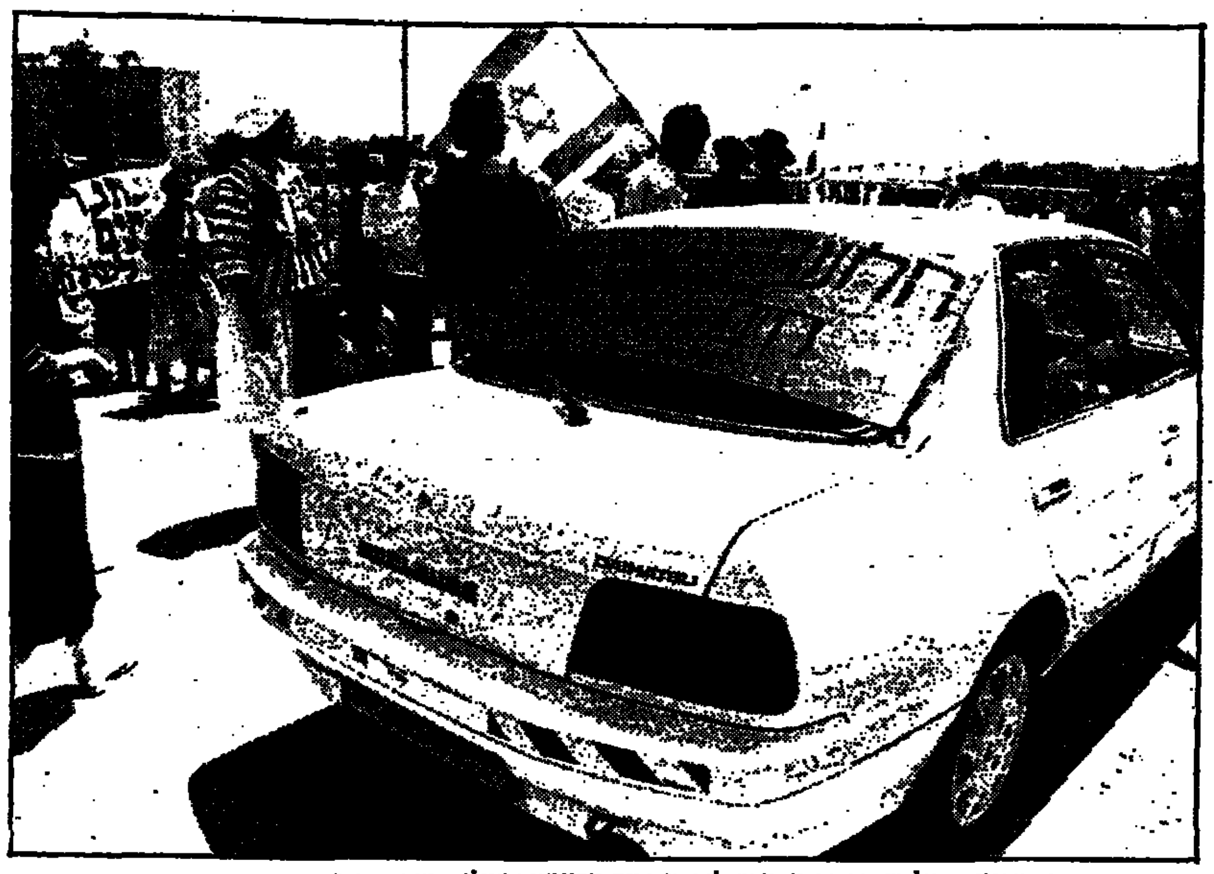
תושבי גוש קטיף מפגינים מול משרד רה"מ בירושלים בעקבות הפיגועים (צילום: יצחק הררי)

פרס: נמשיך לראות באיראן כתובת לגורלו של הנווט השבוי רון ארד

מאת סוכנויות הידיעות

שר החוץ שמעון פרס אמר אתמול, כי ישראל תמשיך לראות באיראן כתובת עיקרית לגורלו של הנווט השבוי רון ארד.

פרס נתבקש להגיב על הודעתו של שר החוץ האיראני, שאין שבויים ישראלים באיראן, ואמר כי המלה האיראנית אינה בעלת משקל. "אין להם קושי לספר סיפורים ולהכחיש אותם. אנחנו נמשיך לראות באיראן את הכתובת והאחריות לגורלו של רון ארד, והצהרה זו או אחרת לא תשנה", אמר.

פרס דיבר עם כתבים במלון "השרון". הוא אמר, כי רק בסוף השבוע יוחלט אם יפגש עם ערפאת, אם אכן תהיה התקדמות שתצדיק זאת.

בהתייחסו להודעת החמאס, כי יפסיק למשך חודש את חיסול משתפי הפעולה, אמר פרס: "ערפאת הסביר לי שאין חמאס אחד, אלא שלושה חמאסים: ירדני, סורי ופלסטיני. ההודעה באה מחמאס ירדן, כדי להקהות את חוד התקפה על פעילות שלהם שם. גם חמאס לא עשוי מעור אחד".

איראן מכחישה ראיון של שה"ח שלה לכתב גל"צ

בכיר במשרד החוץ האיראני הכחיש אתמול כי שר החוץ האיראני עלי אכבר ולאיאתי נתן ראיון לכתב גלי צה"ל בבוקרשט.

גל"צ אישרה כי הכתב שלה בבוקרשט נפגש בשבת עם ולאיאתי, וכי במהלך הפגישה הכחיש שר החוץ האיראני בתוקף את השמועות לפיהן הנווט הישראלי רון ארד, עצור באיראן.

לדברי סוכנות הידיעות האיראנית, התקבלה הכחשה רשמית מטעם משרד החוץ האיראני, שלפיה לא התקיים כל ראיון בין ולאיאתי ל"כתב הרדיו הציוני". ולאיאתי השתתף בפורום קראנס-מונטנה, כינוס לשיתוף פעולה כלכלי אזורי, בו השתתפו אישים פוליטיים ואנשי עסקים מאירופה ומהמזרח התיכון.

לדברי הסוכנות האיראנית, אחד המשתתפים בכינוס העלה שאלה לגבי האפשרות שטייס ישראלי נמצא באיראן, אולם מקורות המושב ענתה כי השאלה אינה נוגעת לנושא הדיון".

שר ההגנה של פולין יבקר בארץ כאורחו של רבין

מאת און לוי

שר ההגנה של פולין, פיוטר קולוזמיצ'יק, יגיע ביום רביעי לביקור בישראל כאורח ראש הממשלה ושר הביטחון, יצחק רבין. השר האורח יתקבל במשרד הביטחון על ידי משמר כבוד הדגלנים של חיילי צה"ל.

במהלך ביקורו ייפגש השר הפולני לשיחות עם ראש הממשלה, שר החוץ, ומנכ"ל משרד הביטחון, וישמע סקירות על מבנה מערכת הביטחון, המצב במזרח התיכון, תהליך השלום והתעשייה הבטחונית בישראל.

זהו ביקור ראשון של שר ההגנה הפולני בישראל וביקור גומלין לביקורו של ראש הממשלה ושר הביטחון, יצחק רבין, באפריל '93 בפולין.

אל שר ההגנה מתלווים רעייתו, מפקד חיל הים, סגן מפקד חיל האוויר, ומפליה של פקידים וקצינים במשרד ההגנה של פולין.

משלחת של צה"ל יצאה לפולין

מאת און לוי

משלחת צוערים של צה"ל יצאה אתמול לביקור בן שבוע בפולין, בהמשך לביקורים שערכו ראש הממשלה והרמטכ"ל בפולין ובמחנות ההשמדה.

המשלחת, המורכבת מצוערים מהזרועות האוויר והים, מחילות היבשה וממערך התו"ן של צה"ל, תבקר במחנות ריכוז באושוויץ, בירקנאו, טרבלינקה ומיידנק ובבתי כנסת בגיטאות ורשה וקראקוב. במרכז תערוך המשלחת טקסי זיכרון שבהם יוקראו קטעי "יזכור" ויאמר "קדיש".

בראש המשלחת, המונה 46 אנשי צבא, כמניין שנות המדינה, עומד קצין בדרגת סא"ל המשמש כמפקד בבית הספר לקצינים של צה"ל.

זו פעם ראשונה שמשלחת כזאת יוצאת לפולין.

הרמטכ"ל האוסטרי מבקר בארץ

מאת און לוי

רמטכ"ל צבא אוסטריה, גנרל קרל מייצן, הגיע אתמול לביקור רשמי בן שלושה ימים בארץ כאורחו של הרמטכ"ל, רב-אלוף אהוד ברק, והתקבל על-ידי משמר כבוד של צה"ל ברחבת המטכ"ל בתל-אביב.

גנרל מייצן יבקר בזרועות ובחילות צה"ל וישמע סקירות מפי מפקדים בכירים. היום יבקר הרמטכ"ל האוסטרי ב"יד ושם" בירושלים ויניח זר בשם צבא אוסטריה.

לאחר קבלת הפנים הרשמית ברחבת המטכ"ל אתמול נפגש הרמטכ"ל האוסטרי עם הרמטכ"ל אהוד ברק לשיחה בלשכתו בתל-אביב.

יריות על מאחז צה"ל ברמאללה

(עו). כמה יריות נורו אמש אל מאחז צה"ל במרכז רמאללה. לא היו נפגעים ולא נגרם נזק. חיילי המאחז ירו באוויר. בסריקות שנערכו אחר כך לא נתגלו עקבות היורים או תרמילי הכדורים.

מערכת הביטחון מאיצה התקנת גדר ביטחון

(המשך מעמוד 1)

התקרית היתה בשעת צהרים. לוי, המוגדר על ידי מתנחלים יהודים בחברון כ"אדם תמהוני", הסתובב במרכז העיר חברון לא הרחק מ"בית הדסה". ככל הנראה היה לו דין ודברים עם מקומיים שהחלו לידות בו אבנים וחפצים אחרים. בעימות גופני בינו לבין אחד הבחורים במקום הוכה לוי בחפץ בלתי מזוהה.

התוקף נעלם מיד לאחר שפצע את לוי. עוברים ערבים שהבחינו בעשה הזעיקו חיילים ממקום סמוך, הללו נתנו לפצוע טיפול ראשוני במקום והזעיקו כוחות נוספים.

הפצוע קיבל טיפול ראשוני והועבר להמשך הטיפול לבית החולים הדסה בירושלים. הרופאים הגדירו את מצבו כבינוני אך יציב.

מיד לאחר התקרית הוטל עוצר על מרכז העיר חברון וכוחות הביטחון פתחו בסריקות וחיפושים אחר התוקף.

באזור התעשייה ארז תקף פלסטיני אקדח אישי של אזרח ישראלי. התקרית היתה בשעת צהרים. שני פלסטינים התנפלו על הישראלי וחטפו את אקדחו האישי, מסוג ברטה. הם נמלטו דרומה לעבר תחנת הדלק דרומה למחסום ארז. חיילים שהיו באזור פתחו מיד בסריקות. שעה קלה לאחר מכן נעצרה מכונית חשודה ובתוכה שני אנשים. אחד מהם זוהה כאחד מחוטפי הנשק. זמן קצר לאחר מכן נעצר גם חברו.

נפצע בחלחול

עלי סעדי, תושב חלחול כבן 19, נפצע אתמול לפני הצהריים מירית חיילים בעת שהשתתף בתקרית ידוי אבנים.

בעיירה חלחול שמצפון לחברון פרצו בשעות לפני הצהריים הפרות סדר שכללו ידויי אבנים לעבר חיילי צה"ל ומכוניות ישראליות שעברו בכביש הראשי. החיילים הגיבו בירי והתוצאה מכך נפגע סעדי בכדור בירכו.

הוא פונה במצב בינוני לבית חולים בחברון.

עוד 8 מבוקשים חזרו לרצועת עזה

מאת מיכל סלע

שמונה פלסטינים מבוקשים חזרו אתמול לרצועת עזה, לאחר שברחו ממנה בשנים האחרונות עקב היותם חברים בחוליות החמושות.

השמונה הם: איהאב תיים, מוסא אבו סמהדנא, עלי זנון האומר עזאם כרפית, אומר זרוא, ספוות אבו רחמה ועומר סאלמה מהעיר עזה ובן אומר נציירה מכפר סוהילה.

כולם היו בעבר פעילים ב"נמר השחור" ובקבוצה שקמה לאחריו "ביצי פתח".

"אי-אפשר למכור את הסוכנות היהודית לציבור כמו מוצר מסחרי"

התנגדות לקמפיין של הסוכנות

מאת נתן רועי

במתקפה חריפה תקיפים נגד תוכנית שינוי התדמית של הסוכנות היהודית, שמנוהגת על ידי היו"ר בפועל יחיאל לקט, ואמורה לעלות מאות אלפי דולרים, יצא אלי אייל, חבר הנהלה של הסוכנות היהודית, וראש המחלקה לארגון ולקשרים קהילתיים בהסתדרות הציונית העולמית.

בתום הצגת התוכנית על ידי משה נתיב, מנכ"ל הסוכנות היהודית, ב-7 במארס האחרון, החליט אלי אייל להעביר את תגובתו בכתב. לדבריו, בתוכנית הפרסום שהוצגה על ידי נתיב, ונתמכה על ידי לקט, קיימת טעות בסיסית. לדבריו, זהו מסע תדמיתי, בעוד שהוא חייב להיות בעל רגש פוליטי.

הוא קובל על כך, שהסוכנות עומדת להפקיד את מסע הפרסום החדש שלה בידי משרד פרסום בלבד, כיוון ש"מכירת הסוכנות היהודית לציבור הישראלי אינן יכולות להיות כמסע פרסום של 'אוסם' או 'עלית'. במילים אחרות, מסע פוליטי תדמיתי זה הוא רציני מדי מכדי להשאירו בידי פרסומאים".

מלבד זאת הוא מציין, כי לנוכח דבריו של סגן שר החוץ יוסי ביילין, כי יש לערער על עצם איסוף הכספים לסוכנות באמצעות המגביות היהודיות, היו התגובות שיצאו מבית הסוכנות היהודית מגומגמות. "התשובות היו מגומגמות ותבוסתניות. בכל זאת יש צורך בגר", אמר.

אתמול לא ניתן היה לקבל את תגובת הסוכנות.

השר רובינשטיין מציע התחייבות בהסכם קאהיר להימנע מהסתה בבתי"ס

מאת מוטי בסוק

שר החינוך אמנון רובינשטיין הציע אתמול בישיבת הממשלה, כי ישראל והפלסטינאים יתחייבו בהסכם קאהיר כי מערכות החינוך שלהן יימנעו מדברי הסתה.

רובינשטיין גם הציע כי שני הצדדים יקימו ועדה משותפת שתוודא כי ההסכם אכן מתבצע בשטח הלכה למעשה. שר החוץ שמעון פרס השיב כי יש נכונות מצד הפלסטינאים לשים דגש בספרי הלימוד שלהם על נושא השלום ולא על עוינות. פרס אמר כי יעלה בשיחותיו עם הפלסטינאים את נושא הוועדה.

יהודים מארה"ב יערכו ביקור הזדהות בעפולה

מאת נתן רועי

מאות נציגים מקהילות יהודיות בארה"ב יגיעו בימים הקרובים לישראל לביקור בזק של 36 שעות כאות הזדהות עם תושבי ישראל בעקבות אירועי הטרור האחרונים.

תא"ל (מיל') נחמיה דגן, האחראי על המבצעים המיוחדים של המגבית היהודית המאוחדת בניו-יורק, אמר אתמול בשיחת טלפון, כי חברי הקבוצה ינחתו היום בבסיס התעופה של חיל האוויר בצפון, ומשם ייצאו לעפולה להזדהות עם העיר וקורבנותיה.

הם יבקרו בבתי החולים, ויתארחו בבתי משפחות הנפגעים. בשעות הערב יבקרו בכותל המערבי וייפגשו עם הרב הראשי, ישראל מאיר לאו.

מחר הם יבקרו בארבעה בתי ספר תיכוניים בירושלים, ייפגשו עם נשיא המדינה עזר ויצמן ועם יו"ר הכנסת שבח וייס.

ילדה נפצעה קשה בתאונת פגע וברח

(עו). – ילדה בת חמש נפצעה אתמול קשה בתאונת פגע וברח שאירעה במושב חזון שליד צפת. רכב מסוג פג'ו פגע בילדה תושבת המושב ונמלט.

חבר המושב שהבחין בתאונה הזעיק טיפול רפואי ופתח במרדף אחר נהג הרכב הפוגע. סמוך לכפר מרר התנגשה מכוניתו של הפוגע בעץ והוא נטש אותה ונמלט ברגל.

ניידות משטרה באזור פתחו בסריקות, אולם כעבור זמן התייצב הנהג במשטרת כרמיאל והסגיר עצמו. האיש טען בחקירה, כי הוא לוקה בלבו ונבהל מאוד מהתאונה. "לאחר שנרגעתי, באתי להודיע", אמר לחוקרים. החשוד נעצר להמשך חקירה.

הילדה הפצועה הועברה לבית החולים בצפת.

אמש בקונצרט / דניאל בלוך

שמפניה אביבית קלילה

התזמורת הפילהרמונית הישראלית בהיכל התרבות: ביצוע קונצרטי של "העטלף", אופרטה קומית מאת יוהאן שטראוס. המנצח: תיאודור גושלבאואר.

התזמורת הפילהרמונית הישראלית קידמה אמש את בוא האביב בביצוע קונצרטי של האופרטה "העטלף" מאת יוהאן שטראוס. זוהי בהחלט בחירה נעימה ומהנה, אם כי לאחר שהורגלנו לביצועים בימתיים טובים ומעולים של אופרות בישראל קשה יותר להנות מביצוע קונצרטי בעיקר של יצירה כמו "העטלף", שהמשחק, התלבושות והמחולות הם חלק בלתי נפרד מן ההנאה. הביצוע בפילהרמונית היה בדרך כלל נאות עם מידה מסוימת של משחק קל, ולא רק עמידה סטטית של הזמרים על הבמה. בין הזמרים הצטיינו במיוחד הנשים גבריאלה פונטנה בתפקיד רוזאלינדה, אדית ליננבכר בתפקיד אדלה וגבריאלה סימה בתפקיד הגברי של הנסיך אורלובסקי. הזמרים הגברים היו פחות מוצלחים, מלבד הטנור ג'ון דיקי בתפקיד איינשטיין. המקהלה הגברית מוזינה "קונצ'נטוס ווקאליס" הוסיפה נופך של שירה טובה וקלילה לביצוע. המנצח תיאודור גושלבאואר ניהל את הקונצרט בצורה סבירה, אם כי לא הצליח לנער את הפילהרמונית מן הכבדות שלה, וכך הוא ניצח על שטראוס והתזמורת נשארה אי שם במרחב שבין ברהאמס למאהלר.

בסך הכל, למרות ההסתייגויות, היה זה ערב מהנה, וגם זה לא מעט בפילהרמונית של ימינו.

אמש במחול

טוהר מידות וחותם אישי

מאת אורה ברפמן

אביב מעין מחול, מרכז דלל, בתכנית: "נשיקות" – ענת דניאלי

חותם אישי ברור מלווה את כל עבודותיה של ענת דניאלי מאז העלתה את עבודתה הראשונה בסוזן דלל. אמש ב"נשיקות" היא העלתה על במה בפעם הראשונה עבודה באורך מלא, לקבוצת רקדנים, המאפשרת לה לסכם את דרכה עד היום.

טוהר מידות הוא אולי הביטוי המתאר טוב ביותר את היצירה הזאת. אותו טוהר נשמר בביטוי הפנימי העמוק של דניאלי, באמת האישית שלה ובעבודתה עם הרקדנים שאספה סביבה.

בכל העבודות שהעלתה ניכר חוש אסתטי מיוחד במינו, שעוסק באופן מורכב ועשיר בתנועה בג'אנר מחוות הגובל במינימליזם. השקט המיוחד שלה איננו פולחני, אם כי יש בו אלמנטים מהפולחנים הבאים כביטוי מאותו מקור, אלא שענת דניאלי קרובה ברוחה יותר אל הקונספטואלי מאשר אל כל דרך ביטוי אחרת, ובתוך התנועה הזה היא אורגת מהלכים רצופי הפתעות. עם זאת, היא מצליחה לשמור על מעין "אנדר-סטייטמנט" שלא ממקומותינו.

עם חוש בהדר למהלכים על הבמה היא מצליחה למלא אותה בנגיעות רכות. "נשיקות" היא אחת מתוכניות הפרינג' מחול היותר טובות שעלו בתקופה האחרונה.

באותה קפידה שבה נעשתה העבודה הכוריאוגרפית והעבודה עם הרקדנים, נבחרו גם יוצרים תומכים, כמו עיבוי לידר – מוסיקה, שי יהודאי – תאורה, התלבושות של משה ורדי והדיסל אבירר. הדבר היחיד שפגם בערב זה היה השימוש ברקדנית מאוד מבוגרת, הסבתא שכתמורה. אותה אשה היתה חייב בכל המובנים, הניסיון לשלב אותה בעבודה פגם ולא הוסיף דבר, ועל כן, היה מיותר לגמרי.

צ'אנס

עלה – 9, לב – 7, יהלום – 8, תלתן – 9.

מזג האוויר

מעונן חלקית.

בצער רב אנו מודיעים על פטירתו של חברנו

דן בירנבאום

ההלוויה תתקיים היום, יום שני, י"ד אייר תשנ"ד 25.4.94 בשעה 15.30 בבית הקברות במעוז חיים. יוצאים מבית יבנאלי.

המשפחה
ובית מעוז חיים

יקירתנו

חנה גזית

איננה

ההלוויה תיערך היום, יום ב', י"ד באייר תשנ"ד 25.4.94, בשעה 13.30 בבית הקברות בקרית שאול.

נעמה ויצחק שילון
דני ואוריה גזית
שרהלה ומיקי שוגל
רבקה קליימן
גלית, ניצן, ליאת, קרן, ענבל, טל, רועי, הילה, הדס, מור

לחברתנו מרים בן ציון

איתך באבלך במות

אמך ז"ל

בנק הפועלים בע"מ
סניף המפרץ

במלאת שלושים לפטירתו של יקירנו

ישראל גולדברג ז"ל

נעלה לקברו לאזכרה וגילוי מצבה
ביום רביעי ט"ז אייר 27.4.94
בשעה 15.30 אחה"צ.
בבית העלמין הישן בראשל"צ בשער 3

תודה לכל מנחמינו
המשפחה

בצער רב אנו מודיעים על פטירתו של חברנו הגמלאי

שרגא שכטר ז"ל

ומשתתפים באבלם הכבד של המשפחה
והבת פרידה לרדה
ועד עובדי חברת החשמל לישראל – מרחב הדרום
והחברים הגמלאים בחברת החשמל

דבר
DAVAR دافار
ההסתדרות הכללית של העובדים בארץ ישראל
עיתון עובדי ישראל
מייסד ועורך ראשון: ברל כצנלסון
עורך ראשי: ד"ר יורם פרי
עורך אחראי: דניאל בלוך

המו"ל: "דבר בע"מ"	סניפים:
נדפס ב"דפוס דבר בע"מ"	בית "דבר" רחוב שונקין 45 ת"א
המערכת וההנהלה תל-אביב	טלפון: 5286141, מיקוד: 65233
רחוב שונקין 45 ת.ד. 199, מיקוד 65233	ירושלים: רחוב הלל 16
טלפון: 03-5286141 (6 קווים)	טלפון: 02-256873
פקסימיליה: 03-294783	חיפה: רחוב הנביאים 27
מחלקת המודעות, טלפונים ישירים	טלפון: 04-620111
5286156 ,5281860 ,5298032	רחובות: רחוב הרצל 168
פקסימיליה מודעות: 03-298032	טלפון: 08-451381 ,08-453798
טלפון לפניות הציבור 07.30-22.00, 03-5286141	הפצה "נר" 03-377056

המשטרה מאשרת ממצאים שפורסמו ב'דבר':

ראש עיריית ב"ש, יצחק רגר, נחקר במשטרה בחשד לקבלת החזרים כפולים על קבלות

מאת אמיר רוזנבליט

ראש עיריית באר שבע, יצחק רגר, נחקר בימים האחרונים בחשד שבשנים האחרונות נהג לקבל החזרים כספיים מגורמים שונים על אותן הוצאות. מדובר בהחזרים כפולים בסך של כ־20 אלף ש"ח.

דובר המטה הארצי של המשטרה, שמסר על כך, ציין כי רגר נחקר על ידי חוקרי השלוחה הדרומית של היחידה הארצית לחקירות הונאה.

הודעת דובר המשטרה מאששת את הידיעה שפורסמה ב'דבר' ב־5 באפריל, בה נאמר כי חוקרי היחידה הארצית לחקירות הונאה חוקרים חשדות שראש עיריית באר שבע הגיש בעשרות מקרים חשבון הוצאות אישיות במקביל לעירייה ולחברה הכלכלית לפיתוח באר שבע, או לקרן באר שבע. ההוצאות מתייחסות לקניות ולקבלת שירותים בארץ ובחו"ל.

חקירת היחידה הארצית לחקירות הונאה אודות המתרחש בעיריית באר שבע, קרן באר שבע לפיתוח ובחברה הכלכלית, תפסה בימים אלה תאוצה. התמקדות החקירה היא בחשבון ההוצאות האישיות של ראש העירייה.

בעקבות כך, נחקרו באחרונה שלושה גזברים של העירייה על ידי היחידה הארצית לחקירות הונאה במשטרת ישראל: הגזבר הנוכחי אריה אונציג, ושני הגזברים שקדמו לו מאיר בלבן ואביב כהן. כמו כן, נחקר גם מנכ"ל קרן באר שבע, הרב יצחק ילין.

לפני שבועות אחדים פשטו אנשי היחידה, בצו של שופט, על משרדי העירייה, החברה הכלכלית והקרן לפיתוח באר שבע, ונטלו עימם מאות מסמכים. אנשי היחידה, כנראה על פי מידע פנימי של עובדי עירייה, הגיעו לכספות ולמסמכים המבוקשים.

ראש עיריית באר שבע, יצחק רגר, משמש כיו"ר מועצת המנהלים של החברה הכלכלית לפיתוח באר שבע ויו"ר מועצת המנהלים של הקרן לפיתוח באר שבע.

העובדה כי שני הגזברים לשעבר, אביב כהן ומאיר בלבן נחקרו, מלמדת כי בידי היחידה הארצית לחקירות הונאה מצויים מסמכים המתייחסים לתקופת כהונתם, המשתרעת על פני כל הקדנציה הקודמת, מ־1989 ועד 1993.

בשנים האחרונות חקרה היחידה הארצית לחקירות הונאה מגוון רחב של פרשיות הקשורות בעירייה, בתוכן העברת כספים לעמותות. כן הגיעו אליה תלונות מגורמים שונים הקשורים ב'באר אברהם', בקרן באר שבע, בחשדות לאי סדרים מינהליים ובכשרותם של מכרזים שונים בעירייה.

באחרונה נחשפה פרשה של העברת 100 אלף ש"ח לעמותת 'אמנות ותקשורת יהודית' שמקום מושבה בבני ברק. הסכום שהועבר לעמותה בבני ברק נעשה ישירות לפי הוראת ראש העירייה לגזבר העירייה דאז, מאיר בלבן, כאשר על השטרות היה חתום סגן הגזבר דאז והגזבר היום, אריה אונציג. העברה זו נעשתה ללא אישור מועצת העירייה וועדת התמיכות שלה.

במהלך השבוע החולף פנה כתב 'דבר' מספר פעמים ללשכת ראש העירייה לקבלת אישור לחקירה, אולם הידיעה על החקירה הוכחשה נמרצות שוב ושוב. אתמול, בעקבות הודעת דובר המטה הארצי של המשטרה, מסר יצחק רגר את התגובה הבאה:

"ראש העירייה הגיש לחוקרים אסופת קבלות וחשבוניות בשמו בערך של מעל 50 אלף ש"ח, אשר ראש העירייה לא הגישן לשום גורם, הגם שהיה זכאי לעשות זאת. כל החומר הרלוונטי הוגש למשטרה ונמצא בבדיקה".

רגר הוסיף, כי ב־5 השנים האחרונות הוא הגיש לחברה הכלכלית 2 חשבונות בלבד. לדבריו, בקרן באר שבע הוא מקבל החזר הוצאות הקשורות לכספי שגריים בפועל.

"מאז נבחר יצחק רגר לתפקידו, הוא משלם עבור כל כוס קפה וכל כריך או ארוחה שהוא אוכל במשרדו", נאמר בהודעת ראש עיריית באר שבע.

עולה "גרושה" מאתיופיה תירשם כנשואה כדי לאפשר איחודה עם בעלה

מאת נתן רוני

משרד המשפטים הודיע אתמול, כי יתוקן את רישומה של עולה חדשה מאתיופיה מגורשה לנשואה כדי לאפשר לה להתאחד עם בעלה ואבי ילדיה שנותר באתיופיה בעת מבצע שלמה.

הודעתו של משרד הפנים נמסרה בעקבות עתירה שהגישו לבג"ץ עורכי הדין של האגודה הבינלאומית לזכויות הילד בישראל, יאיר רונן ומיכאל קורינלדי, שבה ביקשו לחייב את שר המשפטים לנמק מדוע לא יתנו לשני אבות של ילדים אתיופים לעלות לישראל.

שני המקרים הובאו לידיעתם של עורכי הדין באמצעות עובד סוציאלי של האגודה, מולטו דסה, המשמש כנציב קבילות ילדי עולים. דסה איתר באתר הקרוואנים חצרות יסף שלושה מקרים שבהם אין מאפשרים לנשים וילדים שעלו מאתיופיה להתאחד עם אבותיהם שנותרו שם.

בשניים מהמקרים שעליהם הוגשה העתירה לא ניתן להעלות את האב לישראל בשל רישום האם עם עלייתה כ'גרושה'. במקרה השני תינתן לאשה אפשרות לשימוע בפני משרד המשפטים. האשה טוענת כי מעולם לא התגרשה מבעלה וכי יש לה עדים לכך שהיא נשואה.

במקרה נוסף שאיתר דסה, של ילדה שנותרה באתיופיה ללא אמה ואחיה, אישר מינהל מרשם האוכלוסין לאחר התערבות האגודה את עלייתה של הילדה לארץ. הילדה הגיעה לישראל לפני כשבוע.

מחובתנו לשמור על צלם אנוש, שלא נהפוך לחיית יער

השופט העליון חשין הורה על מעצרם מחדש של 3 שוטרי מג"ב שהתעללו בערבי

מאת נתן רוני

שופט בית המשפט העליון מישאל חשין קיבל את ערר המדינה על החלטת שופט בית המשפט המחוזי אריה אברבאי לשחרר שלושה שוטרי מג"ב שהתעללו בערבי, והורה לעצרם עד תום ההליכים המשפטיים נגדם.

שלושת השוטרים הואשמו בגרימת חבלה בכוונה מחמירה בערבי תושב שכם ובשדידתו בערב יום הכיפורים. האירוע היה בתל־אביב.

בהחלטתו לעצור את השלושה כותב השופט חשין:

"כתב האישום מעלה לפנינו תמונת זוועה של מעשי התעללות בזויים בערבי חסר מגן שפה שידיו כבולות באזיקים מאחורי גבו. מדים של משמר הגבול עטו המשיבים, על שמירת החוק והסדר הציבורי הופקדו, ותוך ביזוי המדים והשפלת משמר הגבול פרעו חוק וסדר והיכו אדם ללא רחם.

"מה לנו שמדברים אנו בכבוד האדם וחירותו כזכות יסוד של האדם. מה לנו שמדברים אנו על הזכות בערך האדם, בקדושת חייו ובהיותו בן חורין. כל מלים המבטאות ערכי יסוד של חברה, של עם ושל אדם – ינשאו ברוח ויפרחו אל כל עבר אם ניטול היתר לעצמנו לעבור אל יום המחרת על מעשים אלה העשויים נגד עינינו ולא נאמר דברנו בקול צלול וברור.

"עם ישראל מצוי עתה בתקופה קשה של חיים. אירועים שיבואו אפשר יקשו עלינו מאד. בתוך כל אלה מחובתנו הראשונה היא לשמור על צלם האנוש שבנו, שאירועים סביבנו לא יפגעו בנו ובטבענו ויהפכו אותנו לחיית יער.

"עיינינו בעבירה שאם תפשה במחנה, תביא להרס החברה בה חיים אנו, להתפוררות מוסרי שלטון. האם יאמר עלינו, כי בימים ההם אין מלך בישראל איש הישר בעיניו יעשה? אם כך נהגים מי שכוח המלכה הופקד בידם, מה יאמר אדם הנושא עיניו אל מנהיגיו כי יורו אותו דרך?

"אם פשה הנגע במחנה, נעשה בכל כוחנו לבערו, ואם טרם פשה, נעשה בכל כוחנו ולא יפשה. אכן, פסיכולוגים ואנשי חינוך, ואפשר אנשי מדינה, ילמדונו היכן טעינו וכיצד נתקן את דרכינו. אולם אף שיעשה כן, יעלו בתי המשפט את תרומתם לביעור הנגע.

"יצא הקול וילך מקצה ארץ ועד קצה ישמע וידעו הכל, כי לא נשקוט ולא ננוח עד אשר ירפא לנגע, ויהודי לא יתעלל באדם, לא ביהודי ולא בערבי ולא בכל האדם".

יפת והפרקליט יגאל ארנון בבית המשפט (צילום: יצחק הררי)

משפטו של ארנסט יפת נפתח במחוזי בירושלים

יפת כפר בכל ההאשמות: הוויסות הוכר בחקיקה ובהוראות הרשויות

(ע).- ארנסט יפת, שעמד בראש קבוצת בנק לאומי עד שנת 1986, כפר אתמול בכל האישומים נגדו, עם פתיחת משפטו בבית המשפט המחוזי בירושלים.

יפת, בן 73, נמלט מהארץ ב־86 ושב רק לפני כמה חודשים, כדי לעמוד למשפט. בתשובה שהגיש לבית המשפט על כתב האישום נגדו טוען יפת, כי בכל פעולותיו בקשר לויסות המניות פעל בלא כוונה ומחשבה פלילית. "פעילות הוויסות פורסמה ברבים, נעשתה בדרך גלויה, היתה ידועה לרשויות השונות במדינה המעורבות בשוק ההון, ואף הוכרה בחקיקת הכנסת ובהנחיות הרשות לניירות ערך. הפעילות נעשתה כחלק מהתנהגות כלכלית בנקאית ששררה בשוק ההון ובמשק דאז" – טוען יפת.

לטענתו, הוא לא יצר את הוויסות מלכתחילה ולא יכול היה להפסיקו ללא סיוע ותמיכת הרשויות הממשלתיות, כיוון שהיה נגרם משבר קשה בשוק ההון. המודעות לצורך בהפסקת הוויסות וברצון להפסיק, היו קיימים עוד קודם למשבר מניות הבנקאות באוקטובר 83, טען יפת, אולם היתה הסכמה כללית מצד כל הגורמים במשק, כי ההפסקה של פעולת הוויסות לא יכולה להתרחש באופן פתאומי, בלעדי וחד־צדדי על ידי אחד מהבנקים, והפסקה כזו מחייבת החלטה ברמה לאומית, בתיאום בין כל הגורמים במדינה. יפת מכחיש, כי בנק לאומי הקים חברות קש בחוץ־לארץ, כדי לעסוק בפעולות הוויסות. לטענתו, החברה לא נוסדה למטרת ויסות מניות הבנק, אלא למטרת ניהול עסקים מתוך הידוק קשרים כלכליים עם יהדות התפוצות".

עוד טוען הנאשם, כי הדו"חות הכספיים של הבנק הוכנו בהתאם להוראות מפורשות של הפיקוח על הבנקים בבנק ישראל. התשקיפים שפורסמו לפני ההנפקות נערכו, לטענת יפת, באופן קפדני בהתאם לחוק ניירות ערך, תקנות ניירות ערך והנחיות הרשות לניירות ערך, שכל דרישותיה ובקשותיה ברבר, הכללת מידע באופן הצגתו, מולאו במלואן כתנאי לפירסום התשקיף. "הרשות אף ערכה בדיקה מדוקדקת לגבי המידע שנכלל בתשקיף, לרבות הדו"חות הכספיים אשר נכללו בתשקיפים, וכל התוספות שנדרשו לגביהם מולאו אף הם באופן דקדקני ומתוך שיתוף פעולה מלא עם הרשויות. הדו"חות משקפים באופן נאות, בהתאם לכללי החשבונאות שהיו מקובלים בתאריכים הרלוונטיים את מצב עסקי הבנק".

יפת, למעשה, שב וחזר על הטענות אותן הציגו ראשי הבנקים האחרים במשפטם. כזכור, הורשעו תשעה מראשי הבנקים הגדולים באחריות לוויסות המניות והוטלו עליהם ועל הבנקים עצמם קנסות כבדים. על שלושה מראשי הבנקים, רפאל רקנטי, אלי כהן ומרדכי איינהורן נגזרו עונשי מאסר בפועל.

משפטו של יפת יימשך בחודש מאי ויארך חמישה ימים בלבד, זאת לאחר שהושגה הסכמה בין התביעה להגנה, כי המוצגים והראיות, ששימשו במשפט הבנקאים ישמשו גם במשפטו של יפת.

מחר שביתת רופאים ל־24 שעות בכל מערכת הבריאות

מאת עזרא חן

כ־12,000 רופאים בכל מערכת הבריאות ישבתו מחר, עקב מה שהוגדר כ"סחבת במשא־ומתן עם האוצר על הסכם שכר חדש".

השביתה תחל ב־7.00 בבוקר, תימשך 24 שעות, ותקיף את כל בתי־החולים הממשלתיים ובתי החולים של קופת־חולים הכללית, בתי־חולים עירוניים וציבוריים, הדסה ועוד, וכן את כל מרפאות הקהילה של כל קופות החולים, ומרפאות "טיפת חלב".

מההסתדרות הרפואית מסר כי עקב הסכמי השכר שנחתמו עם מגזרים אחרים במערכת הבריאות, נשחק שכר הרופאים "עד כדי כך ששכרו של מנהל מחלקה נופל משכרה של האחות האחראית במחלקתו".

לדברי יו"ר הוועדה הפרופסיונלית בהסתדרות הרפואית ד"ר יורם בלשר, "זה שבועות אחדים מנסים נציגי ההסתדרות להגיע להסכם שכר הוגן, אך האוצר נוקט סחבת מתמשכת". ביום חמישי יתקיים דיון בין הצדדים. "אם נציגי האוצר לא יגיעו עם הצעות רציניות, העיצומים יתחדשו בשבוע הבא", אמר ד"ר בלשר.

העבודה בבתי־החולים תתקיים כמתכונת שבת, למעט שירותי דיאליזה ואונקולוגיה שיינתנו כרגיל. יתקיימו רק ניתוחי חירום. גם מרפאות החוץ בבתי־החולים ייסגרו.

מחריפה שביתת העובדים הסוציאליים

מאת חגי פורשנר

שביתת העובדים הסוציאליים הגיעה אתמול ליומה הרביעי. היא השביתה, ושיתקה כמעט כליל את כל השירותים החברתיים.

לפחות 30 בקשות בכתב ועוד עשרות טלפונים הגיעו אתמול למטה החרום, בבקשה להתיר לעובדים סוציאליים את הטיפול במקרי חרום, אך מטה המאבק סירב למרבית הפניות. עם זאת שומר לעצמו מטה המאבק את האופציה למתן מספר מצומצם של היתרים חריגים.

מטה המאבק מקפיד על שביתה נוקשה חסרת פשרות. אנשי מטה המאבק הסבירו, כי הם מפיקים בכך את לקחי השביתה שנערכה במאי אשתקד, עת משרד האוצר והמעסיקים סמכו על כך שיינתנו אישורי חרום רבים, ותקעו בסחבת.

הפעם מפנים העובדים הסוציאליים את כל הפונים, עשרות אלפי אזרחים נזקקים, ובפרט ילדים בסיכון וקשישים חסרי־ישע, אל משרדי הממשלה. "מי שחושב שאפשר לנהל מערכת של עבודה סוציאלית בלי עובדים מקצועיים ורק עם אנשים נטולי שכר ראוי, יטפל במחילה מכבודו בפונים בעצמו", אמרו.

בין המקרים הרבים שהופנו למטה המאבק הנדון היה עולה חדש בן 6, שנותר בגפו בדירה בה מצא את אמו מתה, כנראה לאחר התקף לב בשעות הלילה. הילד נמצא אצל שכנים שאינם דוברי רוסית, ודרושה התערבותו של עובד סוציאלי כדי למצוא משפחה אומנת.

כמו כן נדחתה פנייה לטפל בילדה בת 6 מירושלים, שהיא קורבן להתעללות מינית. עוד נדחתה פנייה לטפל בנערה בת 15 מדרום הארץ, יוצאת הקוקאז, שהתלוננה על נסיון אביה לבצע בה מעשה מגונה, ונמלטה מהבית לרחוב. גם מקרה זה לא יטופל בגלל שביתת העובדים הסוציאליים.

מנכ"ל המועצה הלאומית לשלום הילד, ד"ר יצחק קדמן (לשעבר מזכיר איגוד העובדים הסוציאליים בעצמו), פנה אל שרת העבודה והרווחה אורה נמיר בקריאה נואשת להתערבות מיידית במצב הבלתי נסבל שנוצר עקב השביתה.

נשלחו דו"ח ממשלתי ודו"ח הוועד נגד עינויים

דיון על העינויים בישראל במסגרת ועדת האו"ם בז'נווה

מאת מיכל סלע

היום אמורה ועדת האו"ם נגד עינויים לדון בנעשה בתחום זה בישראל. ועדת האו"ם מכונסת ברגעה בימים אלה ומקיימת דיונים על הנעשה בכל אחת מהמדינות החברות באו"ם. ישראל חתומה על האמנה הבין־לאומית נגד עינויים.

משרד המשפטים שלח לוועידה דו"ח על עינויים והתנהגות בלתי חוקית אחרת בישראל. בדו"ח יש התייחסות לסעיפי החוק הפלילי בישראל האוסרים עינויים בחקירות ולדו"ח ועדת לנדוי המתיר שימוש בלחץ פיסי מתון ובלחץ פסיכולוגי על חשודים בפעילות חבלנית עוינת.

בדו"ח ממשלת ישראל מוזכר דו"ח ועדת השרים שהל־ליבאי, ועדה הפועלת על פי המלצות ועדת לנדוי, ומתפקידה לבחון מעת לעת את המותר והאסור בחקירות שב"כ. בהמלצות שהל־ליבאי נאמר בין היתר כי אסור להרעיב נחקרים, אסור למנוע מהם שתיה, יציאה לשרותים ואסור להפקידם לתנאי חום וקור קיצוניים. בדו"ח יש גם המלצה להפעיל לחצים בהדרגה והיתר להפעיל לחצים להשגת מידע חיוני בלבד.

הוועד הציבורי נגד עינויים בישראל שלח מצדו דו"ח לוועידה הבין־לאומית ובו כתב כי ישראל אינה מקיימת במלואם את כללי האמנה הבין־לאומית.

הוועד הציבורי נגד עינויים מסר אתמול כי הוא מוחה על התעלמות מדינת ישראל מעינויים, השפלות והתנהגות אכזרית, הנעשים בידי אנשי מרות בישראל. הוועד שלח בדו"ח שלו עדויות להוכיח כי עינויים, השפלות והתנהגות בלתי חוקית הם מנת חלקם של נחקרים ועצירים פלסטינים ואחרים בישראל.

הוועד שלח גם את הצעת החוק נגד עינויים שהונחה על שולחן הכנסת ה־13 בידי תשעה חברי כנסת ממרצ, העבודה, ש"ס ומד"ע. עד כה החוק עבר קריאה טרומית והועבר לתת ועדה של הכנסת.

הארכיאולוגים גילו שלדים ביפו; החרדים התפרעו

מאת אלי ברנר

חמישה חרדים עוכבו אתמול לחקירה במשטרה לאחר שהתפרעו במהלך חפירות ארכיאולוגיות באתר בנייה ברחוב יפת ביפו.

החרדים הגיעו למקום ליד בית מס' 38 לאחר שנודע להם, כי צוות של רשות העתיקות נתקל במהלך חפירות במספר שלדים. החרדים הגיעו והתנגדו להמשך החפירות, וניסו למנוע אותן. כוחות משטרה שהוזעקו למקום עצרו חמישה מהם. מספר שעות לאחר מכן שוחררו החרדים לאחר שנחקרו.

החפירות חודשו בצהרים לאחר הסכם פשרה שהושג בפגישה שהתקיימה בתחנת משטרת יפו, בה השתתפו אנשי רשות העתיקות, נציגי משרד הדתות והמשטרה. על פי הסכם הפשרה, החפירות באתר ימשכו, אך לא תהיה נגיעה של החופרים בקברים.

היום מתקיים מפגש בביר־זית

מפגש פוליטי פלסטיני באוניברסיטה האיסלאמית בעזה לדיון בממשל העצמי

מאת מיכל סלע

אתמול התקיים כינוס רב משתתפים באוניברסיטה האיסלאמית בעזה, ראשון מסוגו, בהשתתפות סטודנטים ומרצים תומכי תהליך השלום ומתנגדיו. האוניברסיטה האיסלאמית נחשבת עמדת כוח של התנועה האיסלאמית, המתנגדת לתהליך השלום.

בכינוס השתתפו גם ראשי תנועת פתח ברצועת עזה, סופיאן אבו זאידה, דיאב א־לוח, השאם עבד אל־ראזק ואחרים. הכינוס התקיים במסגרת הצעדים שעושים בשבועות האחרונים ראשי האירגונים הפלסטיניים השונים ברצועת עזה כדי להרגיע את הרוחות, לפתור סכסוכים בין הארגונים וליצור מכנים חדש של דיאלוג במסגרת רב־מפלגתית.

את הכינוס פתח דיקן הסטודנטים יוסף ריזקה: "אני מקווה שיהיו עוד מפגשים מן הסוג הזה," אמר. "המפגשים האלה הם הוכחה לרוח האחווה בינינו", אמר יושב ראש מועצת הסטודנטים של האוניברסיטה, אחמד איתורב.

נציגי פתח השיבו לשאלות הסטודנטים בכל הנוגע לתהליך השלום, התארגנות המשטרה ושאר מוסדות הממשל העצמי. "המשטרה הפלסטינית תדאג לענייני כל בני העם הפלסטינים", אמר במפגש איש פתח סופיאן אבו זאידה. הישאם עבד אל־ראזק הדגיש את הצורך בחברה דמוקרטית, "מן הרגע הראשון", תוך שינוי אופי הפעילות הפוליטית, מאירגונים של מאבק למפלגות נבחרות. "רשות השלטון הלאומית אינה מתופעלת בידי פתח", אמר עבד אל־ראזק והדגיש כי כל המפלגות הפוליטיות צריכות לקחת בה חלק.

דיאב א־לוח הדגיש את הקשרים בין רשות השלטון לבין חוגי האופוזיציה. בשיחה ל'דבר' הוסיף דיאב כי על פי תפיסתו ותפיסת חבריו הצלחת השלום ועתיד טוב יותר לחברה אינם אחריות המוטלת רק על תומכי התהליך; כפי שהוא מתקיים עכשיו, הרי האחריות מוטלת על כל המפלגות ועל כל הקבוצות בציבור, ללא הבדל. "הכינוסים האלה הם הדרך לקידום הקשרים בין הקבוצות הפוליטיות, ללא הבדל בין תומכים ומתנגדים", אמר א־לוח. "העולם כולו סבור כי ברגע שישראל תצא נתחיל לפגוע איש ברעהו, ולא היא. יש בינינו חילוקי דיעות פוליטיים, אבל איננו פוגעים איש ברעהו על רקע פוליטי."

היום אמור להתקיים כינוס דומה באוניברסיטת ביר־זית.

ביום שישי התקיים כינוס בנושא זכויות האדם שאירגן אירגון אמנסטי אינטרנשיונל. בכינוס השתתפו נציגי כל הקבוצות הפוליטיות ברצועת עזה ונציגי ארגונים לזכויות האדם ודנו בו בשאלות הקשורות באופי החברה הפלסטינית והממשל העצמי. דובר בו על הצורך לשמור על משטר של ריבוי מפלגות ולאפשר קיום עיתונים, כולל עיתוני תנועות האופוזיציה.

שמגר וזועבי דחו את טענות העותרים:

הפרקליטות: אין עילה לבג"ץ המבקש שינוי הרכב ועדת שמגר

(ע).– בתשובה לעתירה לבג"ץ, המבקשת להורות על הדחתו של השופט עבד אל רחמאן זועבי מחברותו בוועדת החקירה הממלכתית, כתב נשיא בית המשפט העליון ויו"ר הוועדה השופט מאיר שמגר, כי הוא מאמין שהשופט זועבי, כיתר חברי הוועדה, אינו נגוע בדעה קדומה.

"על יסוד העבודה המשותפת, הדיונים וההתייעצויות שמקיימת ועדת החקירה לבדיקת הטבח במערת המכפלה," כתב הנשיא שמגר, "ומתוך הכרת פעולתם של חברי הוועדה, במהלך עבודתם, הנני מאמין כי השופט זועבי אינו נגוע בדעה קדומה, המונעת ממנו גישה אובייקטיבית לתפקידו כחבר הוועדה. לכן אינני רואה סיבה לבטל חברותו בוועדה".

השופט זועבי הגיש גם הוא את תגובתו לעתירה, בה טען, כי הציטוטים בתקשורת, לפיהם אמר ש"המתנחלים הם הצד האכזרי בשטחים", לא נאמרו על ידו, לא לכתבת שציטטה את הדברים ולא לאחרים. "כידוע, מצויים דיוני הוועדה בעיצומם ובוודאי שטרם גיבשתי דעה, או עמדה, בנושאים הנדונים בפני. מכל מקום, אבקש לשוב ולהדגיש, כי אותם דברים שצוטטו אינם משקפים ולו במשהו את עמדתי ואין הם נותנים ביטוי כלשהו להשקפתי בנושא מן הנושאים הנדונים כיום בוועדת החקירה. לאור האמור לעיל, אינני רואה סיבה לביטול חברותי בוועדה", כתב השופט זועבי בתשובתו לבג"ץ.

העותרים, עו"ד אמנון גלברט ויואל שמלה, ביקשו מבג"ץ להורות על ביטול מינויו של זועבי, מכיוון שלטענתם ציטוטי הדברים בתקשורת מעידים על כך שהוא נגוע בדעה קדומה בנושא הקשור ישירות לעבודתו בוועדה.

בתשובת פרקליטות המדינה, שהוגשה לקראת הדיון בעתירה ביום ד', נטען, כי תשובותיהם של השופט זועבי והשופט שמגר מסירות כל חשש שהתעורר בליבם של העותרים. "בנסיבות אלה, לא מתקיימת עילה להתערבותו של בג"ץ להורות על עשיית שינוי בהרכב החברים בוועדת החקירה", נכתב בתשובה.

אלפי נשים, שאיימו עליהן בפיטורין, פנו השנה ל-40 הלשכות המשפטיות של נעמת.

עשרות אלפי נשים נוספות, שמישהו ניסה לשלול מהן זכויות והטבות, לא היו צריכות לפנות. הן רק אמרו: "או.קי, אז נפנה לנעמת" - וזה עבד.

ואת?

עו"ד עפרה פרידמן

יש אמת בנעמת

אל"מ יצחק סער זוכה מקבלת שוחד של מיליוני דולרים בפרשת רמי דותן

הורשע בקבלת שוחד בסכומים קטנים ובהתנהגות שאינה הולמת קצין

מאת אלי ברנר

קצין חיל האוויר, אל"מ (מיל.) יצחק סער, זוכה אתמול בבית הדין הצבאי המיוחד מעבירות קבלת שוחד במיליוני דולרים מספקי ציוד לחיל האוויר בפרשת רמי דותן. סער הורשע בקבלת שוחד בסכומים קטנים בקיוּנו בחו"ל ובהתנהגות שאינה הולמת קצין.

סער היה ראש אגף אפסנאות בחיל האוויר, ובתפקיד הישיר היה ראש להק ציוד תא"ל רמי דותן, שהורשע לפני ארבע שנים בקבלת שוחד במיליוני דולרים, הורד לדרגת טוראי, גורש מהצבא ונידון ל־14 שנות מאסר, אותם הוא מרצה בכלא צבאי.

סער, שהיה שותף בדיונים בצמרת האגף הטכני של החיל, אותם ניהל דותן, נחקר האשם לאחר סיום משפטו של דותן. אתמול הרשיע אותו בית הדין בראשות אל"מ גילי פלד רק בשני הסעיפים הקלים מתוך תשעת הסעיפים בהם הואשם.

סער הואשם, בין היתר, בשותפות עם דותן בפרשיית קבלת שוחד של שלושה מיליוני דולרים, ובהחזקת חשבון משותף עם דותן בו הפקדו 75 אלף דולרים. הפרקליטות הצבאית הרשיעה את דותן בזיפוף הזמנות ציוד עבור חיל האוויר, כשההפרש בתשלומים שולשל לכיסי הקבלנים ולכיסי שותפים לקנוניה בחו"ל. סער הואשם בשותפות במעשים אלה, אך זוכה מהם. בית הדין קבע, כי סער מעולם לא התחייב לקבל שוחד כלשהו בהקשרים הללו.

עם זאת קבע בית הדין, כי סער היה צריך להתריע בפני רשויות הצבא כי מתקיימים הליכים לא תקינים בחיל האוויר. בית הדין ציין, כי בתקופת רמי דותן שרר מצב לא תקין בחיל האוויר, והטעים כי יש להבין את הנסיבות לחלק מהמעשים שנעשו באווירה ובנורמטיביות שהיו בחיל באותן שנים.

בפסק הדין נחשפו פרטים חדשים בפרשה שהיו חסויים עד כה ומהם עלתה אפשרות, כי דותן לא גילה את כל מעלליו לבית הדין.

יצחק סער אמר לאחר המשפט: "התביישתי במעמד. לא התבוננתי אליו, ולא היה מגיע לי. אני עוד לא יודע אם אני שמח. בסך הכל זה ארבע שנים קשות מאד, בהם עשיתי שינוי מאד רציני בחיים שלי. אני מקווה שפרשות כאלה לא תשנינה".

מתן גזר הדין נדחה לעוד מספר ימים.

יצחק סער בביה"ד הצבאי, אתמול (צילום: אלון רון/ ישראל סאן)

15 יום לבחירות להסתדרות ולנעמת

הליכוד משנה כיוון בבחירות להסתדרות; ראש העיר מקסים לוי יהיה מס' 3 ברשימה

מאת אפרים דוידי

בדיונים שנערכו בסוף השבוע ואתמול במטה של רשימת מחל (הליכוד וצומת) הוחלט לשנות את כיוון הקמפיין לבחירות להסתדרות ולצרף אישיות פוליטית למקומות הראשונים "ראש עיריית לוד, מקסים לוי".

לאחר הודעתו של חיים רמון על התמודדות בראש רשימה חדשה הפסיקו בליכוד את התעמולה, כדי למדוד את ההד שקיבל המועמד החדש. המסע החדש בעבור מספר ימים על פי הקווים שנקבעו עוד לפני מספר חודשים: "להפריד" את הפוליטיקה מההסתדרות" ו"להפריד חברות בקופת חולים מחברות בהסתדרות". אך שוב התעוררו חילוקי דעות בין ראשי המטה בשאלה מי עשוי לזכות ומי יפסיד קולות מהתמודדות רמון. לבסוף סוכם כי "רמון עלה על המסרים שלנו" ואף באפקטיביות רבה יותר.

יש בליכוד הטוענים שרמון השיג את מה שרצו להשיג בליכוד מאז תחילת הבחירות: הקמת רשימה על־מפלגתית, מעֵין כוחות פוליטיים מימין ומשמאל ותוכנית המבוססת על שינויים מרחיקי לכת בהסתדרות. הליכוד לא הצליח למשוך מפלגות אחרות למעין הכוחות, פרט לתנועת צומת, שמטרתה במערכת הבחירות שונים מאלה של סיעת הליכוד בהסתדרות. בצומת רואים במערכת הבחירות חלק מ"המערכה על ארץ ישראל", ולכן ראשיה מדברים עם קהל המצביעים הפוטנציאליים על הצורך "לכבוש את ההסתדרות למען א"י".

עתה ההדגשים יהיו פוליטיים יותר, במטרה למשוך את הקהל המוגדר "ימני" ושעשוי להצביע ל"חיים חדשים" כקול מחאה נגד הנהגת העבודה. עוד מתכננים במחל לנהל מסע הסברה כדי להסביר ש"העבודה הולכת בשני ראשים: הברפלד ורמון". במלים אחרות: "כל קול לרמון הוא קול נוסף לעבודה".

עוד צעד שננקט הוא לצרף את ראש העיר לוד, מקסים לוי כמספר שלוש ברשימת מח"ל. זהו צעד שהשלכותיו הם מעבר למישור ההסתדרות. יש בליכוד המפרשים את הצעד כתמיכת מתנה לוי ביו"ר הסיעה בהסתדרות, ח"כ יעקב שמאי מתומכי נתניהו. בסיעה בהסתדרות רואים בכך היסג ולדעתם "זו עוד הוכחה לליכוד השודות בתוך הליכוד". עקב הכללתו של לוי ברשימה להסתדרות, מי שהיה מספר שלוש, סגן ראש העיר תל־אביב איתן סולמי (מועמד למזכיר מועצת פועלי תל־אביב) יהיה עתה מס' 4 ומי שהיה מספר 4, איש העוזרים ב"בוק" משה "ציקי" בוק יהיה עתה מס' 5. בוק מתמודד על תפקיד מזכיר מועצת פועלי ירושלים. מיקומם של ראשי הרשימה, חברי הכנסת יעקב שמאי ומשה פלד לא השתנה. מקסים לוי היה בעבר יו"ר מועצת העובדים בתעשייה האווירית, תפקיד שמילא עד לבחירתו כראש העיר.

יצויין שאתמול פנתה היועצת המשפטית של מח"ל, עו"ד ציפי ליבני־שפיצר, אל אגף החקירות במשטרת ישראל כי לדבריה נעשו האזנות סתר על קווי הטלפון של מטה הבחירות. היא דורשת לחקלב מידע מלא בנושא. ממטה הבחירות של מח"ל נמסר כי "קיים חשש כי מידע רב על תכניות פעולה אירגוניות והסברתיות הגיעו לידי יריבים פוליטיים - פניה למשטרה לקבלת מידע מפורט על ההאזנות שבוצעו נועדה למוער את הנזק שנגרם". נודע כי נשכרה חברת אבטחה כחלק מהמאמצים למנוע "ריגול פוליטי".

רשימת "חיים חדשים" לרשות השיפוט: "לא מעבירים את הכספים המגיעים לנו"

מאת אפרים דוידי

רשימת "חיים חדשים בהסתדרות" עתרה אתמול בשעות הבוקר לרשות השיפוט הארצית של ההסתדרות בדרישה לקבל כספים, שלטענתה מגיעים לה במסגרת "המס הפוליטי".

בבקשה לצו מניעה קבוע, שהוגש על ידי עו"ד רחל בן־ארי טענה הרשימה, כי יש "להעביר את מלוא הסכומים המגיעים למבקשת, דהיינו סך כולל של 5.2 מיליון ש"ח בגין הלוואה למימון מערכת הבחירות וכן את מלוא סכומי המימון השוטף לחודשים אפריל ומאי, דהיינו סכום של 320,000 ש"ח לחודש". לפני הדיון סער אחד מראשי הרשימה, ח"כ רן כהן, כי בוועדת הגזברות הוחלט על גיוס 50 מיליון ש"ח לצורך מימון מערכת הבחירות. לדבריו, אי־העברת התשלומים מקורה בניסיון של אנשי "העבודה" בהסתדרות למנוע מימון לרשימתו.

הדיון ברשות השיפוט ארך מספר שעות במהלכן העיד גזבר ההסתדרות, ארנון ישראלוביץ, אמש אישר שאכן הוחלט לגייס הלוואות לכיסוי בכ־50 מיליון ש"ח. יחד עם זאת מסר ישראלוביץ לשופטי הרשות, כי פניה לבנק לאומי הושבה ריקם. פניה דומה לבנק הפועלים נדחה בעקבותיה דיון על תנאי ההלוואה שתקבל ההסתדרות. לדברי ישראלוביץ, בנק הפועלים מעמיד תנאים קשים למתן ההלוואה והמו"מ עם הבנק טרם הסתיים. היום צפוי פסק הדין של רשות השיפוט בסוגייה.

כצפוי פנה אתמול יו"ר הרשימה "חיים חדשים", ח"כ חיים רמון, לבית המשפט המחוזי בתל אביב בבקשה לקבוע, כי הוא רשאי להשתמש בצירוף אותיות שמו "רמון" ככינוי רשימתו לבחירות לכהונת מזכ"ל ההסתדרות. רמון מבקש מבית המשפט לבטל את החלטת רשות השיפוט הארצית של ההסתדרות, האוסרת על רשימתו "חיים חדשים בהסתדרות" להשתמש בצרוף האותיות "רמון" ככינוי הרשימה.

רמון מדגיש בעתירה, כי אין בצירוף האותיות "רמון" כדי להטעות, אלא ההיפך [illegible] בצירוף האותיות "רמון" מונע [illegible] טעות בזיהוי הרשימה והעומד בראשה. [illegible] החלטתה של רשות השיפוט [illegible] עלולה לגרום להטעיה באשר לכינוי הרשימה, לאחר הפרסום הרב שניתן לכינוי הרשימה.

"החלטות ועדת הבחירות ורשות השיפוט פוגעות בעקרון השיוויון, שהוא בסיסה של כל מערכת בחירות דמוקרטיות, שכן הן יוצרות מצב בו סמוך למועד הבחירות נאלצת רשימה אחת לשנות את כינויה, לאחר שהוציאה כספים רבים על מנת להחדיר להודעת ציבור הבוחרים", נאמר בעתירה.

עוד טען עו"ד ירון קידר בעתירה, כי "העובדה שצירוף האותיות 'רמון' הוא כשם משפחתו של מועמד הרשימה למזכ"ל ההסתדרות, אין בה כדי להוות עילה לפסילת הכינוי בלא עיגון חוקי, ולא נמצא עיגון חוקי להחלטת ועדת הבחירות ורשות השיפוט לבטל את תוכן צירוף האותיות המזהה את הכינוי, ואכן, הכינויים 'אמת' 'רמ"צ' לא נפסלו אף שיש להם משמעות מעבר להיותם צירופי אותיות".

[illegible] בעתירה יתקיים הבוקר במעמד [illegible]

מתגבש הסדר להסכם ביטוח סיעודי לכל חברי ההסתדרות

"הצעות זולות מ'כלל' ומ'מגדל'"

מאת כתב "דבר"

לאחר שנתיים של התלבטויות וחיפוש אחר פתרון לסוגיית הביטוח הסיעודי של חברי ההסתדרות, מסתמן פתרון. שלום חבשוש, יו"ר האגף לבטחון סוציאלי בהסתדרות, הביא אתמול את פרטי ההסדר המתגבש בפני הוועדה המרכזת.

לדבריו, נתבקש על ידי מזכ"ל ההסתדרות לבדוק ולבחון אפשרות של ביטוח עובדי ההסתדרות בביטוח סיעודי. "לאחר בדיקה מקיפה קיבלנו שתי הצעות זולות וטובות משתי חברות ביטוח 'כלל' ו'מגדל'", אמר חבשוש. לדבריו, האגף לבטחון סוציאלי נמצא בימים אלה בשלבים האחרונים של גיבוש ההסכם.

מדובר על הסדר אובליגטורי, ולא אינדיבידואלי, אלא כזה המבטח את כל חברי ההסתדרות. "בשל גודלה והיקפה של קבוצת חברי ההסתדרות, גובה הפרמיה יהיה נמוך ממה שמקובל בשוק הביטוח ושווה לכל נפש. אם יושג ההסדר כל חבר ההסתדרות יהיה מבוטח בביטוח סיעודי ללא הגבלת גיל", אמר חבשוש.

מזכ"ל ההסתדרות חיים הברפלד אמר, כי ההסתדרות מתלבטת בבעייה זו כבר שנתיים ועתה מסתמן פתרון טוב וראוי. לדבריו, "אם אכן ייחתם ההסכם תהיה זו בשורה לאזרחי ישראל בכלל ולציבור המבוגרים בפרט".

הוועדה המרכזת הסמיכה את האגף לבטחון סוציאלי ואת קופת חולים לטפל בנושא בהקדם ולהביא פוליסה מסוכמת וסופית לאישור לקראת הפעלת הביטוח.

לסיכום, אמר הברפלד, כי ביטוח זה, לכשיושם, יוסיף נדבך חשוב ומהותי לבטחון הסוציאלי של חבר ההסתדרות.

נפתח שלב הריענון האחרון: ערכות אב"כ לבעלי זקנים

(עי). - השלב האחרון של מבצע ריענון ערכות המגן, שיימשך כשבועיים, החל אתמול. בשלב זה זכאים להגיע לתחנות החלוקה דתיים ושומרי מסורת בעלי זקנים, שלהם יש צורך במסכת אב"כ מיוחדת.

בעלי הזקנים, שיגיעו במהלך ימי המבצע, יצטרכו להביא אישור על כך שהם בעלי זקנים כשל היותם דתיים. בעקבות פנייה לבג"ץ רכש פיקוד העורף מפוחים מיוחדים בשביל כ־200,000 בעלי זקנים. עלות הרכישה הסתכמה בכ־20 מיליון ש"ח.

לפני מספר חודשים, נפתחו תחנות הריענון לבעלי זקנים, אולם מתוך 200,000 בעלי הזקנים הגיעו לתחנות החלוקה 22,000 בעלי זקנים בלבד. לקראת השלב האחרון של המבצע הרחיב פיקוד העורף את מספר תחנות החלוקה והריענון, בעיקר בירושלים ובבני־ברק.

במבצע הכולל לריענון ערכות המגן הגיעו עד עתה לתחנות החלוקה כ־80 אחוז מכלל האוכלוסיה. בפיקוד העורף שוקלים להטיל קנסות על אזרחים, אשר לא יגיעו לתחנות החלוקה עד תום המבצע בסוף מאי, אם וכאשר יפתחו תחנות החלוקה והריענון פעם נוספת.

פעילות מיסיונרית מתקיימת בקרב עולים חדשים בירושלים

מאת נח זבולוני

היהודים המשיחיים בירושלים, המאמינים בישו, הגבירו את תעמולת המיסיון בקרב עולים מחבר העמים.

בתעמולה בשפה הרוסית הם קוראים לעולים להשתתף בפעילות שלהם, ולראשונה הם פונים בשמם המפורש: "יהודים המאמינים בישו".

הם מציעים לעולים טיולים וסיורים במקומות הקדושים לנוצרים, ללא תשלום.

הסופר עמוס עוז תומך במינוי מוקי צור ליו"ר הרשות לחינוך בסוכנות

מאת נתן רוטני

הסופר עמוס עוז מתייצב לצידו של מוקי צור במאבקו להתמנות ליו"ר הרשות לחינוך של הסוכנות היהודית. תפקיד זה היה עד לאחרונה בידיו של שמחה דיניץ.

במכתב ששיגר עמוס עוז לכל חברי ההנהלה וחבר הנאמנים הוא כותב: "אני מבטא את תמיכתי בהצעה להפקיד את הרשות לחינוך בידי מוקי צור, חבר עין גב, ומי ששימש עד לפני זמן קצר מזכיר רב השראה של התנועה הקיבוצית המאוחדת. "סופר ומדריך, הסטוריון ומחנך, איש צוות ואיש רעים. מוקי צור נראה לי כאדם שיש לו סיכוי להביא עומק מעוף והתלהבות לחינוך הציוני.

"מוקי הוא איש מעשה ובעל חלומות, צירוף נדיר שאנו מתגעגעים אליו, מאז לכתם של ראשוני התנועה הציונית. אני מאמין, שבחירתו של מוקי צור לתפקיד תביא לידי התעוררות והלבבות".

מכתב דומה הופנה לראשי הנהלת הסוכנות וחבר הנאמנים. עליו חתומים, בין היתר, אריה לובה־אליאב, יצחק בן־אהרון, פרופ' אבי רביצקי, א.ב. יהושע, חיים גורי, חיים באר, פרופ' עליזה שנהר והרב מנחם פרומן.

חיילים יצביעו בבחירות להסתדרות

ועדת הבחירות המרכזית לבחירות לוועידת ההסתדרות החליטה בישיבתה מהשבוע שעבר לקבל את הצעת הפרקליט הצבאי הראשי לאפשר לחיילי צה"ל להצביע בבחירות להסתדרות.

השופט בדימוס שאול אלוני, יו"ר ועדת הבחירות, סיפר כי הפצ"ר פנה אליו על פי בקשת הרמטכ"ל, וביקש ממנו לאפשר לחיילי צה"ל להצביע ביום הבחירות.

בהתאם לסיכום בין השניים, כל מפקד יהיה חייב לאפשר לחייל להצביע.

חברים בתק"ם: העבודה חייבת להמשיך ולשלוט

חברים בשניים מקיבוצי השומר הצעיר באזור עמק חפר והשרון, גילו כי נאסר עליהם לקיים בקיבוציהם תעמולת בחירות נגד חיים רמון.

הדברים נאמרו בפגישה שנערכה בסוף השבוע בינם לבין אנשי העבודה באליכין. אותם חברים טענו, כי תנועת העבודה חייבת להמשיך להנהיג את ההסתדרות ולבצע את מהלכי השינוי מתוך אחריות. לדבריהם ולדברי חברים בתק"ם שהשתתפו באותה פגישה, הצטרפות מרצ לחיים רמון ולש"ס היא מחוה ביותר, ותפגע בסופו של דבר בתהליך השלום.

צדוק מליחי (עבודה), המתמודד לתקופת כהונה נוספת כמזכיר מועצת הפועלים באליכין־עמק חפר, אמר כי מאז הבחירות האחרונות לוועידת ההסתדרות ב־89', נוספו להסתדרות באזור כ־600 חברים חדשים.

בכנס פעילים ואוהדים, לרגל פתיחת מערכת הבחירות, השתתפו גם ח"כ דליה איציק ויו"ר האגף לביטחון סוציאלי בהסתדרות, שלום חבשוש.

אורי שרון

היעד של יעו"ד: בחירות להסתדרות

ישיבה ראשונה של מזכירות תנועת יעו"ד (ישראל עצמאות ודמוקרטיה) התקיימה אתמול במשרדי התנועה החדשים בתל־אביב.

בישיבה לקחו חלק שלושת חברי הכנסת שפרשו מצומת והקימו את התנועה: גונן שגב, אסתר סלמוביץ' ואלכס גולדפרב. כן נבחר מזכ"ל התנועה תמי דורון, המנכ"ל דרור שקד.

בישיבה הראשונה הוחלט עוד לקיים כנס יסוד בחודש הקרוב ולהרשם כמפלגה. על פי הדיווח שנמסר בישיבה, "מאות ביקשו להצטרף לתנועה החדשה".

סלמוביץ' (מס' 4 בבחירות להסתדרות ברשימת העבודה) מסרה, כי היעד הקרוב של התנועה הוא להשתלב במערכת הבחירות בהסתדרות. היא הסבירה, כי בכוונת המפלגה גם לטפל בנושאים חברתיים ולאו דווקא בנושאים מדיניים.

גולדפרב הוסיף, כי התמיכה בעבודה היא פועל יוצא מכך ש"רק מפלגה זו יכולה להגן על זכויות העובדים". לדבריו, אין כל קשר בין עבודה בהסתדרות לבין צירופי התנועה לממשלה. מנהיג יעו"ד שגב הגיר בכך, שקיימים חילוקי דעות בתוך התנועה בכל הנוגע להצטרפות לממשלה. הוא מצדד בהצטרפות.

אפרים דוידי

במרכז הגליל לא יהיו בחירות

במועצת פועלי מרכז הגליל כבר הגיעו לתוצאות מוסכמות בבחירות להסתדרות הכללית. כך נודע בוועדת הבחירות המרכזית כאשר יו"ר הוועדה, השופט שאול אלוני, הציג בפני ועדת הבחירות את התפלגות הצירים לוועידה הארצית ולוועידה המקומית של מועצת פועלי הגליל.

כל המפלגות המתמודדות הסכימו ביניהן על התוצאות מראש, והן פרופורציונליות למצב כיום. התוצאות הן כדלקמן: מפלגת העבודה 55 אחוז, "חיים חדשים" 22 אחוז, מח"ל (הליכוד וצומת) 18 אחוז וה"רשימה המשותפת היהודית־ערבית" (מיסודה של חד"ש) 15 אחוז.

יוסי ליבוביץ'

איש לא התמודד מול המועמדים מאליכין

מועצת הפועלים האזורית אליכין־עמק חפר נבחרה עם מועצת הפועלים הבוחרות, שכהן לא התקימו פריימריס בין מועמדי העבודה לכהונת מזכיר ההסתדרות ומזכירות נעמת. הסיבה: איש לא התמודד מול המועמדים צדוק מליחי ואתי שמעוני.

מליחי, בן 54 מאליכין, נשוי ואב לארבעה, עלה מתימן והתגורר בביה"ס החקלאי "עיינות". בצבא שירת בסיירת מטכ"ל, שימש כמ"פ, ובגלל פציעה בתאונת דרכים נאלץ להמשיך את הקריירה הצבאית שלו בתפקידי שלישות. לפני 12 שנה סיים את שירותו הצבאי בדרגת סגן אלוף. כעבור שנה החל לכהן כמזכיר מועצת הפועלים, ועתה הוא מתמודד על המשך כהונתו.

מועצת הפועלים האזורית אליכין־עמק חפר מטפלת כיום ב־28 ישובים, ב־25 מקומות עבודה מאורגנים שבהם כ־2,500 עובדים, וכן ב־9,000 חברי ההסתדרות. המוטה: הרחבת הפעילות ההסתדרותית במושבים ובקיבוצים ושמירה על שקט תעשייתי ויחסי עבודה טובים.

אתי שמעוני, אם לארבעה, אף היא תושבת אליכין, היתה חובשת בצבא. בחייה האזרחיים ניהלה מעונות יום, ריכזה מועדון קשישים וזה שלוש שנים היא מזכירת נעמת בישובה. גולת הכותרת שלה עד כה: השגת תרומה להקמת מעון יום חדש לתינוקות באליכין.

אורי שרון

בטייבה מתמודדות שבע רשימות

יותר מ־1.5 מיליון הודעות לבוחר לבחירות לוועידות ההסתדרות, נעמת ומועצות הפועלים, החלו להישלח בסוף השבוע שעבר ושליחתם בדואר תסתיים מחר. כך הודיע אתמול מנהל ועדת הבחירות המרכזית של ההסתדרות, אלי דלל.

בשבוע שעבר נשלחו הודעות ל־540 אלף בעלי זכות בחירה. דלל מסר שמספר בעלי זכות הבחירה לוועידת ההסתדרות הוא 1,567,740 ולוועידת נעמת 824,857 חברות. הבחירות ייערכו ב־3,305 קלפיות ברחבי הארץ. כל הרשימות ב־64 מועצות הפועלים, הוגשו במועד לוועדת הבחירות המרכזית. רשימת העבודה מתמודדת ב־63 מועצות פועלים, למעט טייבה בה מתמודדות שתי רשימות חמולתיות שובו לתמיכתה. מח"ל (הליכוד וצומת) ב־61; רשימת "חיים חדשים" ב־57 וה"רשימה המשותפת היהודית־ערבית" ב־15 מועצות פועלים. כן יש רשימות מקומיות המתמודדות אך ורק בבחירות למועצת הפועלים.

אלי דלל מסר, שהמספר הגדול ביותר של רשימות בישוב אחד הוא שבע, והישוב הוא טייבה.

אפרים דוידי

נצ"מ גלעד ברטוב לא יועלה בדרגה בשלב זה

מאת יורם לוי

שר המשטרה, משה שחל, אמר אתמול, כי בשלב זה לא מתוכננת העלאתו בדרגה של ראש לשכת המפכ"ל, נצ"מ גלעד ברטוב, שהתמנה לעוזר ראש המטה של שר המשטרה.

המינוי של נצ"מ ברטוב עורר ביקורת במשטרה מאחר שהוא יוחלף קצין בדרגת תת־ניצב. המבקרים טענו, כי לא ייתכן שנצ"מ ברטוב יועלה לדרגת תת־ניצב שנה אחת בלבד לאחר שקיבל את דרגתו הנוכחית.

במשרד המשטרה אישרו, כי נצ"מ ברטוב מיועד לתפקיד במטה המצומצם הפועל בלשכת השר במקומו של תנ"צ רחמים דורי, אך טענו, כי בשלב זה לא מתוכננת העלאתו בדרגה. "כאשר הקצין ברטוב דרגת תת־ניצב יהיה מקום לביקורת", אמרו בלשכת שר המשטרה.

העבודה

מפלגת העבודה הישראלית
מטה הבחירות להסתדרות
מטה איגודים מקצועיים
וועדי עובדים — הסברה בעל־פה

סיורים בישובים ובמקומות עבודה

25/4/94	חבר הועדה המרכזת שלמה אביטן מזכיר הסתדרות עובדי המתכת שלום עזרא	סיור בחדרה ונתניה
26/4/94	חבר הועדה המרכזת שלמה אביטן	כנס ועא עובדי ענף המתכת
27/4/94	שר החקלאות יעקב צור חבר הועדה המרכזת שלמה אביטן חבר הועדה המרכזת חיים ברנס מזכיר הסתדרות עובדי הבניין שלמה דהן מזכיר ארגון עובדי צה"ל יהושע מימון יו"ר ועד עובדי תע"ש חיים צוויג	סיור בערים בית שאן ועפולה
1/5/94	שר החקלאות יעקב צור	כנס ועדים ופעילים שעה 16.00 מרכז המפלגה תל־אביב
2/5/94	שר החקלאות יעקב צור חבר הועדה המרכזת שלמה אביטן מזכיר הסתדרות עובדי המתכת שלום עזרא יו"ר המחלקה לעובדת השכירה עליזה תמיר	סיור מקומות עבודה קרית שמונה וחצור הגלילית
3/5/94	לבר הועדה המרכזת שלום חבשוש חבר הועדה המרכזת שלמה אביטן	סיור מקומות עבודה בעכו
4/5/94	שר החקלאות יעקב צור יו"ר ועד עובדי חב' חשמל יורם אוברקוביץ חבר הועדה המרכזת שלמה אביטן חבר מטה ועדי עובדים מר מוניה אדמתי חבר הועד הארצי חב' חשמל עמוס אדן	סיור מקומות עבודה חיפה והקריות

אמת
אני מאמין בעבודה

"קרן אור" בע"מ
קופת תגמולים
ליד בנק אמריקאי ישראלי בע"מ

חברי הקופה מוזמנים בזה לאסיפה כללית רגילה של החברה אשר תתקיים ביום שלישי, 10.5.94, בשעה 14.15, במשרדי בנק הפועלים בע"מ, שד' רוטשילד 50, תל־אביב.

על סדר היום:
1. דו"ח המנהל.
2. אישור דינים וחשבונות כספיים ליום 31.12.93.
3. מינוי מנהלים וקביעת שכרם.
4. בחירת רואה חשבון לחברה וקביעת שכרו.

אם לא יהיה נוכח מנין חוקי תוך שעה לאחר המועד שנקבע לפתיחת הדיון באסיפה כללית – תידחה האסיפה לשבוע אחר, לאותה השעה ולאותו המקום, או ליום, ולשעה ולמקום שייקבע ע"י ההנהלה. אם באסיפה הנדחית לא יהיה נוכח מנין חוקי – ייחשבו החברים הנוכחים כמנין חוקי ויהיו רשאים לדון ולהחליט בכל ענין הרשום בסדר היום של האסיפה שנדחתה.

המנהלים

חברת החשמל לישראל בע"מ

חי"ג חשמל – שירות טלפוני
להודעות על תקלות
24 שעות ביממה

ירושלים	02-580666
תל־אביב	03-5633777
חיפה	04-647777
אילת	07-372191
אשדוד	08-511688
אשקלון	07-770088
אריאל	03-9366345
	03-9366346
	03-9366347
באר־שבע	057-462666
בית שמש	02-911669
טבריה	06-792275
חדרה	06-223135
כרמיאל	04-881731
נהריה	04-933555
נתניה	09-602988
עפולה	06-423353
פתח־תקוה	03-9394488
צפת	06-970211
ראשון־לציון	03-9632488
רחובות	08-371388
רמלה	08-221313
רעננה	09-906188

מאסר על תנאי וקנס לראש עיריית ראשון־לציון על הפרת אמונים

מאת אלי ברנר

בית המשפט המחוזי בתל־אביב גזר אתמול שלושה חודשי מאסר על תנאי וקנס כספי בסך 10 אלפים שקל על ראש עיריית ראשון־לציון, מאיר ניצן. השופט עודד מודריק דחה את בקשת התביעה לקבוע כי העבירות שבהן הורשע ניצן יש עימן קלון ובכך לחייב אותו לפרוש מתפקידו כראש עירייה.

ניצן הורשע בהפרת אמונים לאחר שמינה את מקורבו מנחם שי לתפקיד מנהל התזמורת הסימפונית בראשון־לציון מבלי שפרסם מכרז ושילם לו משכורת, למרות שלא היה עובד עירייה, גם בתקופת שהותו בחו"ל.

השופט מודריק ציין בהחלטתו, כי לא מצא שפעולותיו של ניצן נעשו במכוון כדי לפגוע באינטרס הציבור ואין בהרשעתו מן הדין משום ירידה לרמה מוסרית נמוכה. "הצירוף בין העבירה לנסיבותיה בעניין הקונקרטי אינו עולה כדי קלון", קבע השופט, והחליט לדחות את בקשת התביעה.

השופט קיבל את טענת התביעה שמאיר ניצן חרג מהנוהל והרשיע אותו, כאמור, בעבירה של הפרת אמונים. "בתוך עמי אני יושב וקשה לי להתעלם מהעובדה שמעשיו של ניצן אינם חריגים בנורמות הניהול של המועצות המקומיות", אמר השופט. הוא ציין, כי זה המקרה הראשון שבו ראש עירייה מורשע בעבירה של הפרת אמונים והביע תקווה, שגזר הדין ירתיע ראשי עיריות אחרים ממעשים כאלה.

מאיר ניצן אמר לאחר גזר הדין, כי "אדם המורשע בדין לא יכול להיות מרוצה. לא ייתכן שיעמידו אותי לדין על־פי חוק מסוים ויתעלמו מהחוק המקנה לי סמכויות. ניצן הוסיף כי הרשעה נראית לו חמורה מאוד והוא שוקל לערער עליה. "אני חרד מה יקרה לראשי ערים אחרות", אמר.

התובע במשפט, סגן פרקליט בכיר בפרקליטות מחוז תל־אביב, אמר, כי לאחר עיון בגזר הדין יוחלט אם יוגש ערעור מטעם התביעה.

כמחצית מהיצרנים מזריקים לבשר מים מעל למותר

מאת עזרא חן

בבדיקה מדגמית שערך שירות המזון של משרד הבריאות נתגלה, כי 12 מתוך 26 יצרני בשר בקר מעובד מזריקים לבשר כמות מים חריגה. כן נמצאה בקרוב לשליש מהבדיקות כמות חריגה של פוספט.

תוספת המים והפוספט מיועדת לרכך את הבשר, ובין היתר מוסיפה גם למשקל המוצר. לפי תקנות משרד הבריאות, מותר להוסיף מים עד 10 אחוזים ממשקל הבשר, תוספת הפוספט מוגבלת עד לחצי אחוז ממשקל הבשר.

שירות המזון ערך את הבדיקה במהלך מארס, ואתמול פרסם את הממצאים. לדוגמא, שלושה מפעלים המחזיקים בשיא הזרקת כמות המים: במפעל "פר" באשדוד נתגלתה תוספת מים המהווה 37 אחוזים ממשקל הבשר, במפעל "מצא" באשדוד נתגלתה תוספת מים של 34 אחוזים, וכמות דומה במפעל "מאקסוור" בתל־אביב.

דוברת משרד הבריאות מסרה, כי "נשקלת נקיטת צעדים משפטיים נגד יצרנים שחרגו מהתקנות".

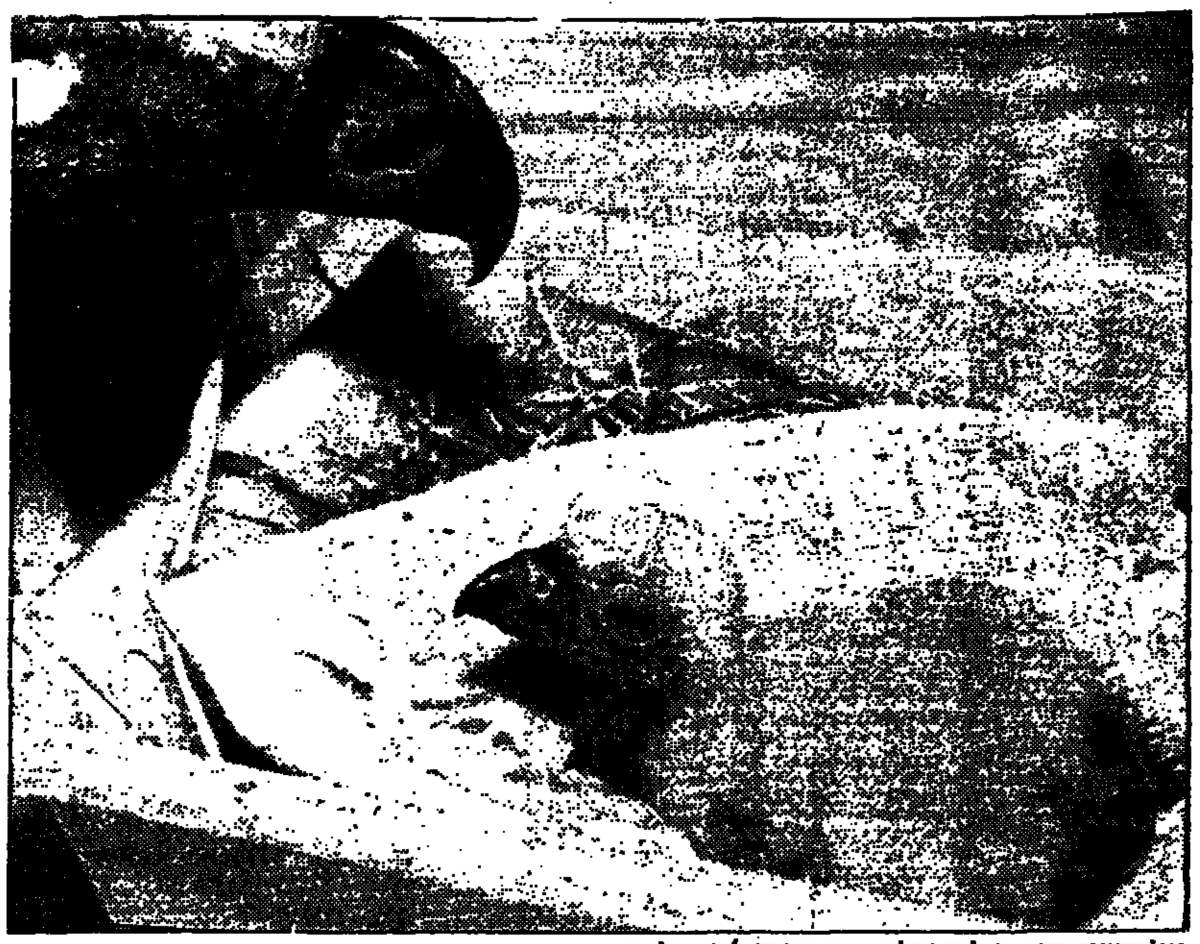

גוזל העוזניה בגן הזואולוגי (צילום: הנק גריזיצקי/ ישראל סאן)

גוזל של עוזניית הנגב בקע באינקובטור באוניברסיטת ת"א

מאת דורון שורם

בגן הזואולוגי באוניברסיטת תל־אביב בקע בשבוע שעבר גוזל של עוזניית הנגב מתוך ביצה שהודגרה באינקובטור. צוות הגן הזואולוגי מאכיל את הגוזל, וכדי שהוא לא יראה בבני האדם את משפחתו הטבעית, עוטה המטפל מסיכה דמויית עוזניה ומשתמש בפוחלץ של עוזניה ובפינצטה בבואו להאכילו.

עוזניית הנגב היא הגדולה בעופות הארץ. מוטת כנפיה מגיעה לשלושה מטר והיא מסוגלת לגרור פגר שמשקלו 40 ק"ג. אוכלוסיית עוזניית הנגב החלה להתמעט בשנות ה־50 והגיעה לסף הכחדה בשנות ה־70.

בגן הזואולוגי של אוניברסיטת תל־אביב, בראשותו של פרופ' היינריך מנדלסון, הוקם, בשיתוף רשות שמורות הטבע, גרעין רבייה שראשיתו בשלושה גוזלים שנלקחו מקינים בנגב. כיום מצויות בגן 13 עוזניות: שלושה זוגות והשאר נקבות.

הזוג שהטיל את הביצה שממנה בקע הגוזל הטיל ביצה נוספת, אך עדיין לא ברור אם ביצה זו מופרית.

שוחט וצבן סיכמו:

בתי מלון יהפכו לדיור מוגן לעולים

מאת נתן רועי

83 עולים חדשים יפנו מחר ממלון "מרינה" בתל־אביב. העולים מסרבים לעזוב את המלון אם לא יקבלו פתרונות דיור, ומשרד הקליטה הודיע כי מיצה את כל אפשרויות ההידברות עימם.

ממשרד הקליטה נמסר, כי עובדי המשרד ישהו במלון מחר עד השעה 23:00, במטרה לשכנע את העולים לבחון את חלופות הדיור שמוצעות להם.

גם במלון "הנשיא" בירושלים הסתיים פינוי 43 משפחות העולים החדשים. מתוך 96 בתי מלון בהם איכלס משרד הקליטה אלפי עולים, פונו 80 בתי מלון, וכיום נותרו 16 בתי מלון בהם מתגוררות 1,334 משפחות.

שר הקליטה יאיר צבן הודיע, כי הגיע להסכמה עקרונית עם שר האוצר אברהם בייגה שוחט, בדבר הפיכת מספר בתי מלון בארץ לדיור מוגן לטווח ארוך לאוכלוסיית עולים מיוחדת. מדובר בחמישה בתי מלון, שתמורת שכר דירה סימלי, יסופקו בהם שירותים קהילתיים מגוונים.

כתב אישום נגד החשודים בהאזנות סתר ל"מעריב" ו"ידיעות" יוגש בעוד כשבוע

מאת אלי ברנר

בית־משפט השלום בתל־אביב האריך אתמול עד בשישה ימים את מעצרם של רפי פרידן ויעקב צור, בעלי משרד החקירות אג"מ, החשודים בביצוע האזנות סתר לאנשי ציבור ולבעלי תפקידים בכירים בעיתונים "ידיעות אחרונות" ו"מעריב" ולרבים אחרים.

פרידן וצור הובאו אתמול לפני השופטת מרים סוקולוב לאחר מעצר של 14 יום. נציג המשטרה ביקש להאריך את מעצרם של השניים בשמונה ימים, והציג לפני השופטת חומר חסוי ובו תדפיסי מחשב עם רשימת שמות אישים ומספרי הטלפון שלהם בוצעו לגביהם האזנות ורישום להזמנת האזנות ולמבצעים. השופטת העירה בצחוק, כי היא נדהמת למראה השמות המבצעים המצביעים. כן הוגשו לבית המשפט רשימות נוספות ובהן מספרי טלפון שהוזנו למחשב החברה כבעלי עדיפות.

חוקר המשטרה ציין, כי הגיעו לצוות החקירה תלונות נוספות המצריכות זמן רב לבדיקה, משום שיש לקבל רשות מבעלי הטלפונים שצותתו כדי להאזין לקלטות הנוגעות להם. את המכשירים ששימשו בסיס להתקנת ציוד האזנה לא איתרה המשטרה. צוין, כי אי־שיתוף הפעולה מצד החשודים מקשה על התקדמות החקירה.

החוקר ציין עם זאת, כי חומר החקירה הועבר לפרקליטות מחוז תל אביב ויתכן כי יוגש כתב אישום נגד השניים כבר בשבוע הבא, או תוגש בקשה למעצר עד תום ההליכים.

סניגורם של השניים, עו"ד מרדכי כץ, אמר, כי על פי תקדים של בית המשפט העליון האזנות לפלאפון המשודר לאוויר הפתוח אינן עבירה. הוא ציין כי מכשירי הבדיקה המשוכלל שהיה במשרד החקירות והוחרם על ידי המשטרה סרק את כל הפלאפונים ששידרו באותה עת באזור ואין זה מוכיח, כי התבצעו האזנות לאותה רשימה ארוכה. הוא טען, שמעצר לקוחותיו אינו מוצדק, שכן ביצוע האזנות הוא עבירה שהיא עוון ואין מקובל לעצור עד תום הליכים בעבירות עוון. המעצר הממושך, אמר כץ, בא לשבור רוחם של פרידן וצור.

השופטת קבעה כי שיחרור השניים עלול להביא לשיבוש החקירה והורתה להשאירם במעצר שישה ימים נוספים.

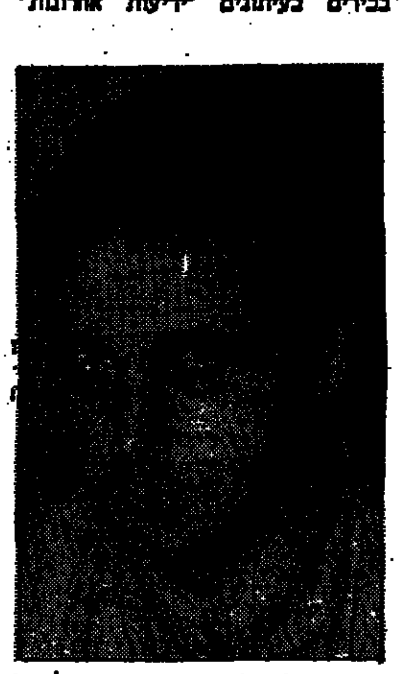

רפי פרידן (מימין) ויעקב צור, אתמול בבית המשפט בת"א (צילומים: אלון רון/ ישראל סאן)

החלה חלוקת אישורי עבודה לפועלים זרים

מאת חגי פורטנר

שירות התעסוקה החל אתמול בחלוקת אישורי עבודה ל־12,000 עובדים זרים, המיועדים לענף הבניין – ולהכין מכסה נוספת של 4,000 אישורים לעובדים מהשטחים, שהממשלה אישרה אתמול.

על־פי הנחיית שרת העבודה והרווחה, אורה נמיר, יחולקו האישורים לעובדים זרים בשתי מכסות: אחת תבוצע בימים הקרובים, ויונפקו 7,000 אישורים – והשנייה, בת 5,000 אישורים, תוקצה לאחר שהקבלנים ישלימו את הגשת המסמכים הדרושים.

4,000 הפלסטינים שיורשו להיכנס לישראל על־אף הסגר יחולקו שווה בשווה בין ענפי החקלאות והבניין. מדובר בנשואים בני 27 לפחות, שעבדו בישראל חמש שנים וברשותם אישור כניסה. בכך מגיע מספר הפלסטינים המורשים לעבוד בתוך הקו הירוק ל־8,500, מהם 6,500 בחקלאות, והיתר בבניין.

ארבעה מסתננים עיראקים יגורשו מהארץ

מאת אודי עודן

"אין לנו עניין בישראל. כל מדינה שתקבל אותנו – נשמח על כך", כך הגיבו ארבעה אזרחי עיראק שהודו ביום שישי לישראל דרך ירדן, הסגירו עצמם לידי כוח צה"ל וביקשו מקלט מדיני.

הארבעה – נורי אל־מריאבי (36), הלול עאבד'א (31), ערגאן סבע (938) ופאלח ראבד (27) – הובאו אתמול בפני שופט השלום בחיפה, יוסף אלרון.

נציג מחלק המיעוטים במשטרת מרחב העמקים, פקד יצחק בר, אמר, כי משרד הפנים הוציא צווי מעצר נגד העיראקים החשודים בהסתננות, אך נמנע מלציין את שם המדינה שאליה יגורשו. הוא ביקש מהשופט להאריך את מעצרם עד להשלמת הליכי גירושם מהארץ.

השופט נענה לבקשתו והאריך את מעצרם ב־15 יום.

ארנון וג'ודי מוזס ביקשו מבית המשפט צו קיום צוואה

"ארנון מוזס יפעל ב'ידיעות אחרונות' ללא הפרעה ועל פי שיקולו והבנתו"

(ע). – ארנון מוזס ואשתו יהודית־ג'ודי ניר־מוזס שלום, פנו לבית המשפט המחוזי בתל אביב בבקשה למתן צו לקיום צוואתה של אמו, פולה מוזס, שנפטרה לפני חודש.

בצוואתה מאוגוסט 93' מבקשת פולה מוזס, כי ארנון מוזס יוכל לפעול ללא הפרעה על פי שיקולו והבנתו בעיתון "ידיעות אחרונות", ועל כן היא מבקשת מבנותיה יהודית ותמר מוזס לחתום על יפוי כוח בלתי חוזר לטובת ארנון מוזס בתוך 120 יום, אשר יקנה לו את האפשרות לפעול בעיתון ללא הפרעה ועל פי שיקולו והבנתו.

אם תחתמנה יהודית ותמר על יפוי הכוח, הן תקבלנה מניות בחברת "מלון בע"מ" כאשר ארנון מוזס יהיה בעל מניות הרוב בחברה. אם לא תחתמנה על יפוי הכוח, לא יהיה להן כל חלק במניותיה של החברה, וארנון מוזס יחזיק בכל מניותיה.

את מניותיה בחברת "יוסף הימלר" ציוותה פולה מוזס לבנותיה יהודית ותמר, באופן שווה, ואת מניותיה בחברת "גלעד" ציוותה לארנון מוזס.

את הבית והמגרש ברמת אפעל ציוותה פולה מוזס לבנה ארנון, את הבית והמגרש בשיכון ותיקים ברמת גן ציוותה לבתה תמר, הדירה בשיכון "ל" בתל אביב תועבר לבתה יהודית, ואילו בבית המגורש ברמת גן יחולק שווה בשווה בין שתי בנותיה תמר ויהודית.

את תכולת הבתים, כולל ציורים, כלים ותכשיטים, ציוותה פולה מוזס לבניה ובנותיה בחלקים שווים.

פולה מוזס ביקשה עוד בצוואתה, להקים קרן לטובת נכדיה נמרוד ונגה ניר, שאביהם עמירם ניר נהרג בתאונה, ולהפקיד בקרן 250 אלף דולר. כל אחד מהנכדים יהיה רשאי, בהגיעו לגיל 21, לקבל את מחצית הקרן.

10 בני אדם נהרגו בשבוע שעבר

164 הרוגים בכבישים מאז תחילת השנה

מאת אריה ארד

עשרה אנשים נהרגו, מהם שבעה הולכי־רגל, ו־51 נפצעו קשה ב־48 תאונות־דרכים חמורות שהיו בשבוע שעבר. גורמי התאונות העיקריים שוב מעידים על חוסר מיומנות בנהיגה ועל זילזול בחוק.

על יסוד הנתונים הללו מסתמנת עצירה בגידול במספר ההרוגים בהשוואה לרביע הראשון של השנה, וירידה במספר הפצועים קשה. בהשוואה לאפריל אשתקד פחת החודש מספר ההרוגים ב־6 אחוזים, וב־21 אחוז בהשוואה למארס השנה.

ב־16 השבועות שמתחילת השנה נהרגו 164 אנשים ו־987 נפצעו קשה ב־934 תאונות חמורות. מספר ההרוגים עלה ב־9 אחוזים לעומת אותם שבועות אשתקד, ומספר הפצועים קשה פחת ב־22 אחוז. בנתון זה צפויה הרעה לאחר פירסום הנתונים הרשמיים לאפריל בעוד חודש.

הקצב השנתי של ההרוגים עומד עתה על 549, לעומת 505 בשנה שעברה.

הגורמים העיקריים של התאונות הם התנהגות הולכי־רגל, סטיה מנתיב הנסיעה, אובדן שליטה על הרכב ועקיפה בדרך לא פנויה.

בימים אלה פרסמה הלשכה המרכזית לסטטיסטיקה את הסיכום הסופי של התאונות בשנה שעברה, 1993. הנתונים מצביעים על יציבות בהשוואה ל־1992: בשנה שעברה נפגעו 37,992 אנשים ב־21,938 תאונות. במספר הנפגעים אין שינוי של ממש. מקרב הנפגעים 505 נהרגו (ללא שינוי כמעט), 4,122 נפצעו קשה (ירידה של 12 אחוז), ו־33,365 נפצעו קל (עליה של 2 אחוזים).

בממוצע נפגעו מדי שבוע 731 אנשים, מהם עשרה נהרגו, 79 נפצעו קשה ו־246 נפצעו קל. מדי חודש נפגעו בממוצע 3,166 אנשים ב־1,828 תאונות. מקרב הנפגעים 42 נהרגו, 344 נפצעו קשה ו־2,780 נפצעו קל.

משרד התעשייה והמסחר

להיות סינגפור של המזרח התיכון

מומחי כלכלה חשובים ביותר בעולם, כמו הבנק העולמי בלונדון, כלכלני ה"אקונומיסט" ואחרים רואים בישראל סינגפור לעתיד. ישראל מתוארת היום כהצלחה רבה בשוק העולמי וקצב הצמיחה שלה הוא מהגדולים שידעה.

השינוי המבני המהיר של המשק לנורמליזציה, הגידול ברווחיות הייצור והיצוא, ירידת האינפלציה והגידול בייצוא לנפש - כל אלה מעמידים אותנו בשורה אחת עם ארה"ב ויפן.

הסכמי הסחר הבינלאומיים העדיפים של ישראל, השינוי באווירה הפוליטית באזור, תשתיות תעבורה, תקשורת, מחשבים, שירותים פיננסיים, העלייה עתירת ההון האנושי, כל אלה אחראים לגידול מהיר בתוצר התעשייתי שלנו בקצב של 7% לשנה. קצב גידול שהוא שני רק לסין.

ישראל זו נמצאת בפתח פריחה כלכלית, ומעוררת עניין גובר והולך בקרב משקיעים בינלאומיים. זו שעת כושר שאסור להחמיץ!

לרשות היזם ואיש העסקים מעמיד משרד התעשייה והמסחר מגוון אפשרויות השקעה, הטבות, תמריצים ומענקים, השתתפות בסיכונים, שירותי ייעוץ, הדרכה, ליווי עיסקי ועוד.

כי זו ההצלחה שלך!

חייג "צלצמיחה לעסקים" 03-5760050 (24 שעות ביממה) וקבל מידע נוסף בפקס או בדואר

לקחנו את הצמיחה בידיים

משרד התעשייה והמסחר

לשכת הפרסום הממשלתית

יונידרס תעשיות בע"מ

הודעה בדבר כינוס אסיפה כללית שנתית של בעלי המניות

ניתנת בזה הודעה על כינוס אסיפה כללית שנתית של החברה ביום ב', 2.5.94, בשעה 17:00 במשרדי החברה, ברח' א. קצנשטיין 9, מפרץ חיפה.

על סדר היום:
א. בחירת יו"ר דירקטוריון.
ב. מינוי רואה חשבון וקביעת שכר־טרחתו.
ג. אישור המאזן השנתי.
ד. שונות.

בעל מניות רשאי למנות מיופה כח שיוכל להשתתף ולהצביע מטעמו באסיפה הכללית הנ"ל, וזאת באמצעות יפוי כח שיימסר במשרדי החברה לפחות 48 שעות לפני מועד כינוסה של האסיפה הכללית.

יונידרס תעשיות בע"מ

לשכת ההוצאה לפועל ברחובות
תיק הוצל"פ 6571־88־6

הזוכה: בנק עצמאות למשכנתאות ופיתוח בע"מ
מרחוב מונטיפיורי 35 בתל־אביב
ע"י ב"כ עו"ד צבי בקיש (לפי יפ"כ כללי)
מרחוב הרצל 77 בראשון־לציון, טל. 9641304 מיקוד 75267
נגד
החייב: גולדרינג הנריך (מקודם אברמזון ישראל) ת.ז. 1683057־2
שכתובתו האחרונה הידועה היא
הכובשים 33 תל־אביב
אל החייב גולדרינג הנריך (מקודם אברמזון ישראל)
הנני להודיעך כי בתיק הוצל"פ הנ"ל הגיש הזוכה בקשה למימוש משכנתא הרשומה לטובתו על זכויותיך בחלקה 31 בגוש 6034 בתל־אביב.
הינך מוזמן לקבל במשרד הח"מ ו/או בלשכת ההוצל"פ ברחובות את מסמכי הבקשה בתיק זה, והנני להודיעך כי בתום 30 יום ממועד פרסום הודעה זו, יתבקש כב' יו"ר ההוצל"פ ליתן צו למימוש המשכנתא.
צבי בקיש – עו"ד ב"כ הזוכה

תרום דם ותציל חיי אדם

לכבוד
בעלי מניות רגילות בחברת א. דורי עבודות הנדסיות בע"מ

ניתנת בזה הודעה על אסיפה כללית של בעלי המניות אשר תתקיים ביום ג' 17 במאי 1994 בשעה 15:00 במשרדי החברה ברחוב קרן היסוד 5, קרית־אתא.

על סדר היום:
1. סקירת המנהלים;
2. הדוחות הכספיים של החברה לשנת 1993;
3. מינוי דירקטורים ושכרם;
4. מינוי רואי חשבון;
5. החלטות מיוחדות:
א) הוספת שם לחברה באנגלית
ב) עסקאות עם בעלי עניין
ג) תנאי העסקת נושא משרה בכירה.
הנוסח המלא של ההחלטות שיובאו לאישור האסיפה הכללית עומדות לעיון בעלי המניות במשרדה הרשום של החברה.
6. שונות.

בעלי מניות שאינם מתכוונים להשתתף באסיפה, אך מעוניינים להיות מיוצגים בה מתבקשים לשלוח לחברה כתב מינוי או יפוי־כח מתאימים חתומים, לא יאוחר מאשר 48 שעות לפני המועד שנקבע לאסיפה.

בכבוד רב,
א. דורי
חברה לעבודות הנדסיות בע"מ

כלל (ישראל) בע"מ

הודעה על כינוס אסיפה כללית יוצאת מן הכלל

ניתנת בזאת הודעה על כינוסה של אסיפה כללית יוצאת מן הכלל של החברה אשר תתקיים בתאריך 3 במאי 1994, בשעה 9:00 בבוקר, בבית כללי קומה 20, רח' דרויאנוב 5, תל־אביב.

על סדר יומה של האסיפה:
1. לאשר ניצול מלוא הזכויות שיוצעו לחברה על פי תשקיף להנפקת מניות בדרך של זכויות שיתפרסם, אם יתפרסם, ע"י כלל סחר בע"מ בחודש מאי 1994.
2. לאשר לחברה, לרכוש עבור עצמה, במהלך המסחר בבורסה לני"ע בת"א בע"מ, זכויות במסגרת התשקיף הנ"ל ולנצלן.

בעלי מניות יכולים להשתתף ולהצביע באסיפה בעצמם או באמצעות מיופה כח בתנאי שיפוי - כח מתאים יופקד במשרדה הרשום של החברה לא יאוחר מ־48 שעות לפני המועד שנקבע לכינוס האסיפה.

בשם הדירקטוריון
שמחה בן שאול
מזכיר החברה

תאריך: 25 באפריל 1994

صكا من الاهل

משתנים נכון ליום 24.04.94

שם מניה	שער נק.	שינוי נק.	ש. אחוז	ע.ב.	ת.ב.
קרדן השק 5	857	17	2.20	18900.00	16221.00
אגן	4534	-46	-1.10	-500.00	-2267.00
מגן נפט 5	19529	-2170	-10.00	-756.00	-148244.00
מבטח שמיר	2583	-66	-2.25	-333.00	-8628.90
כלל מחשבים	48032	-120	-0.02	-10.00	-4718.90
מלל	971	-2	-0.02	-810.00	-7865.10
מליבו 5	1277	-98	-5.52	-5100.00	-9072.00
עזרא	8268	122	1.15	1840.00	15234.00
משוב	1884	25	2.25	5060.00	5278.20
נחלת	13821	-35	-0.02	-60.00	-8230.20
פריקלאס	2657	30	1.15	4600.00	12260.00
כלכלית ים	1895	-14	-0.07	-9240.00	-17467.00
בלוס שיש	403	0	0.00	3060.00	12262.80
מסיחן	288	6	2.22	1764.00	5010.40
קווי אשראי	230	2	0.07	1430.00	3283.20
כלל ביטוח	1806	18	1.10	4320.00	7765.45
מבני תעשיה	471	-2	-0.05	-3430.00	-1605.40
בזק	686	-16	-2.22	-2018.00	-13862.60
ישרטקו יהש	29	0.6	2.20	38760.00	112375.50
אמרטסון תעש	940	-22	-2.22	-3900.00	-3666.00
מגן	813	2	0.02	600.00	4880.00
אדאקים	1164	-30	-2.25	-9310.00	-10840.60
תגל יהש	885	15	1.17	1560.00	13715.00
אבגן יהש	124	5	4.42	19750.00	24241.50
רב בריח	2150	-16	-0.07	-4250.00	-9140.25
יער	1724	-13	-0.07	-0.00	0.00
פורמולה	1896	0	0.00	290.00	937.040
אורמת	1200	-24	-2.20	-8550.00	-10266.25
אבגר יהש	243	01	0.05	25740.00	6330.70
ביתית	583	9	1.15	350.00	2177.40
כיל	296	0	0.00	7200.00	17765.00
כיתן	1132	3	-0.02	13115.00	14995.30
אסם	2046	30	1.15	960.00	1928.60
אסם אפ	664	7	1.10	6800.00	4556.00
מכתשים	1599	-8	-0.05	-2700.00	-4307.00
אריס	3673	-133	-3.35	-2800.00	-10427.60
טמבור	926	2	0.02	540.00	5000.40
אורגרין	5286	-40	-0.07	-445.00	-2617.35
נסיקל	2348	17	0.07	2000.00	4750.20
שקם	201	9	4.40	6840.00	16417.00
חברהלישר 1	39109	0	0.00	36.00	1415.50
חברהלישר 5	35426	0	0.00	49.00	1735.52
רומיץ	4879	24	0.05	400.00	1962.00
מישור החוף	2013	-41	-2.20	-0.00	-0.00
יואל	440	3	0.07	2950.00	13276.70
ארית	1155	-18	-1.15	-1290.00	-14888.75
איטונג	1036	-18	-1.17	-1125.00	-11659.00
ליפשיר 1	414	-8	-2.20	-7542.00	-3127.60
בינלאומי 1	35323	-290	-0.07	-126.00	-3854.30
בינלאומי 5	35725	-90	-0.02	-25.00	-9172.41
לאומי ארצ	466	-14	-3.30	-14200.00	-6633.40
לאומי	360	-2	-0.05	-46560.00	-16812.00
פת תעש מכב	48522	0	0.00	44.00	2135.25
כלל תעשיות	3980	-30	-1.15	-9095.00	-18159.00
וולפסון	157646	-1998	-1.12	-0.00	-0.00
אפריקה 01	496167	6125	1.12	39.80	23745.42
אפריקה 1	456118	0	0.00	16.50	7586.72
הכשרת ישוב	2416	-12	-0.05	-1732.00	-3025.60
קרור 5	3156	-48	-1.15	-0.00	0.00
טבע	75833	751	1.10	6750	[illegible]
ים המלח	1296	19	1.15	[illegible]	[illegible]
מיר חדר	13251	0	0.00	[illegible]	[illegible]
דלק	7426	37	0.05	[illegible]	[illegible]
דסקונט השק	23641	-360	-1.15	[illegible]	[illegible]
נפטא	1230	-36	-3.30	[illegible]	[illegible]
טרקו ריל	1223	75	[illegible]	[illegible]	[illegible]
כור	22436	[illegible]	-1.12	[illegible]	[illegible]
פועלים ארצ	69	-0.5	-1.10	[illegible]	[illegible]
פועלים	426	-4	-1.10	[illegible]	[illegible]
מהדרין	17865	45	0.02	[illegible]	[illegible]
פריון	25417	126	[illegible]	[illegible]	[illegible]
כבלים	2070	26	1.12	[illegible]	[illegible]
אלקו	8621	-63	[illegible]	[illegible]	[illegible]
פועלים השק	14235	-160	-1.12	[illegible]	[illegible]
נכסים בנין	30455	[illegible]	0.07	[illegible]	[illegible]
אוסיף	11313	146	1.12	[illegible]	[illegible]
יצוא	2152	12	0.05	[illegible]	[illegible]
כלל סחר	1821	-56	-3.30	[illegible]	[illegible]
אורים	5213	0	0.00	[illegible]	[illegible]
כללישראל 1	10278	-157	-1.15	[illegible]	[illegible]
אררינו אחז	1397	-20	-1.15	[illegible]	[illegible]
עלית 5	1464	-34	-2.22	[illegible]	[illegible]
אלרון	15523	-157	-1.10	[illegible]	[illegible]
תאה	875	0	0.00	[illegible]	[illegible]
פילנת ב	443	-1	[illegible]	[illegible]	[illegible]
מסגרים	355	[illegible]	[illegible]	[illegible]	[illegible]
מטריציים	739	[illegible]	[illegible]	[illegible]	[illegible]
פיבי	59381	-149	-0.07	[illegible]	[illegible]
אלביט	35125	-355	-1.15	[illegible]	[illegible]
אורדן	464	-8	-1.17	[illegible]	[illegible]
ספנית בנק	3242	-41	[illegible]	[illegible]	[illegible]
שופרסל	5857	0	[illegible]	[illegible]	[illegible]
קידל 1	2899	0	[illegible]	[illegible]	[illegible]
אידיג פתח	69546	-526	-0.07	[illegible]	[illegible]
פקר	21492	244	[illegible]	[illegible]	[illegible]
תאת 5	800	-16	-1.17	[illegible]	[illegible]
ערסי	2312	-47	[illegible]	[illegible]	[illegible]
כלאלקטרוני	36971	-1143	-3.30	[illegible]	[illegible]
כרון פיתוח	1391	-58	-4.40	[illegible]	[illegible]
תבאי 5	3520	-119	-3.32	[illegible]	[illegible]
ברית אגב	1325	-0.5	-0.05	[illegible]	[illegible]
ישקם בינקה 4	183	55	[illegible]	[illegible]	[illegible]
טבע אגב	426	[illegible]	0.05	[illegible]	[illegible]

נמסר ע"י מבט לכלכלה ולחברה

ועדים ועובדים · אפרים דוידי

סוף השביתה ב"נשר"

השביתה במפעל המלט נשר הסתיימה אתמול בשעות הבוקר המוקדמות. זאת, לאחר ליל דיונים בעיר רמלה, בהשתתפות נציגי העובדים בשלושת האתרים (רמלה, נשר הר-טוב) וראשי ההנהלה.

בתום הישיבה הוחלט להפסיק את השביתה ולהתחיל מיד במו"מ עד לחתימת הסכם השכר. השביתה פרצה ללא הודעה מוקדמת ביום חמישי, עקב מה שהוגדר על ידי העובדים כ"סחבת במו"מ". ההנהלה הגדירה את השביתה כ"קשה בתולדות החברה".

השובתים הפסיקו את פעולת הכבשנים הענקיים. ההנהלה פנתה לבתי הדין לעבודה בחיפה, תל-אביב וירושלים והוציאה צווים להפסקת השביתה עוד ביום שישי, אך העובדים לא מילאו אותם. ההנהלה אמורה היתה לפנות שוב אמש לבית המשפט, להוצאת צווים נוספים, הפעם בגין "בזיון בית המשפט".

שביתה ב"מרכבים"?

האם תפרוץ השבוע שביתה במפעל לייצור אוטובוסים מרכבים? הכל תלוי במגעים המתקיימים בימים האחרונים בין נציגי העובדים, נציגי מועצת הפועלים וההנהלה, במטרה למצוא פשרה לאחר פיטורי עובדת ותיקה (כ-25 שנות ותק) במפעל.

לפני כ-10 ימים הכריזה מועצת הפועלים על סכסוך עבודה. כן נערכה במפעל אסיפת עובדים לאות מחאה על הפיטורין.

פשרה בסכסוך הכבאים

במדור זה פרסמנו כמה ידיעות על שביתת הכבאים באזור חולון אזור, שגרמה לשיבוש שירותי כבאות במשך כמה ימים. העובדים דרשו מהמעסיקים תשלום הפרשי שכר, כולל הפרשים, שלדעתם מקורם באי-תשלום שכר מינימום.

בעיריית חולון סירבו להכיר בחוב, אך בכל זאת הגיעו הצדדים לפשרה, לפיה יקבלו הכבאים כמה מאות אלפי ש"ח כפיצוי. ההפרשים ישולמו בכמה תשלומים במהלך השנה.

בין גאט"ט לגטקעס

האם קיים קשר בין גאט"ט (ראשי תיבות באנגלית של ה"הסכם הכללי לסחר ומכסים") לבין גטקעס, או ליתר דיוק – עובדי הטקסטיל המייצרים את ההלבשה התחתונה? איגודים מקצועיים מכל העולם טוענים שהדבר נכון.

כך, בהודעה משותפת שפירסמו בסוף השבוע "הפדרציה האירופית של האיגודים המקצועיים", "הקונפדרציה הבינלאומית של האיגודים המקצועיים החופשיים" ו"הפדרציה הבינלאומית של העבודה", שלושת ארגוני העובדים מזו בפני ממשלות שלקחו חלק בדיוני גאט"ט במרוקו, מהם נוסד "ארגון הסחר העולמי", כי לדעתם, "הסכמי הסחר החדשים יביאו להגברת ניצול העובדים בייחוד בעולם השלישי".

עוד הם הזהירו, כי ינהלו מערכה בינלאומית ללא תקדים נגד אזורי הסחר החופשיים אשר הפכו, לדבריהם, לאזורי ציד נגד אנשי האיגודים, הם למעשה אזורים שבהם ניתן לנצל, לדכא או להעליל עובדים".

עוד טוענים האיגודים המקצועיים, כי הסכמי הסחר הבינלאומיים תואמים את האינטרסים של הארצות העשירות.

ייחקר האגם העמוק ביותר בעולם

(עתים-דיאי אף פי) צוות חוקרים יפני-רוסי יערוך בקיץ הבא מחקרים משותפים על קרקעית אגם ביקל שבסיביר, הנחשב לאגם העמוק ביותר בעולם. מטרת המחקר היא הכרת החי והצומח באגם – הודיע ביום שני ראש הממשלה היפנית.

צוללת לשישה אנשים שפותחה על ידי הצי הרוסי תצלול לקרקעית האגם, לעומק של 1,741 מטרים, בתקווה לגלות שם יצורים חיים שאינם מוכרים עד כה, אמר יוסאקה הדי, יום יפני שנוסד על ידי סוכנות הידיעות קיודו.

יותר מ-2,000 סוגי בעלי חיים חיים באגם ביקל, בהם הדיקנים שאורכם מגיע לשני מטרים.

העדיפויות של ראש הממשלה המיועד של יפן

(עתים-דיויס. (אי.אפ.פי) טסוטומו האטה, המיועד להיות ראש ממשלה ביפן, הבטיח ביום ראשון לטפל בשלושה נושאים שיעמדו בראש סולם העדיפויות של ממשלתו, לכשתוקם.

הוא אמר, כי שלושת הנושאים הם רפורמה בשיטת המיסוי, הקטנת הפער העצום לטובתה של יפן במאזן התשלומים, ומלחמה בביורוקרטיה הממשלתית.

האטה, האמור להיבחר היום בפרלמנט לראשות הממשלה, כפר בכל השמועות כי בן בריתו, טשירו אוזאווה, יפקח על מדיניות הממשלה מאחורי הקלעים "בסגנון הישן של הבוסים" במפלגה הליברל-דמוקרטית שהיתה בשלטון עשרות שנים.

"שקר הוא לומר שאנו מקימים משטר דו-שלבי", אמר האטה, כיום שר החוץ, בראיון בטלוויזיה.

"אני סבור, שכל מפלגות הקואליציה חייבות ליטול חלק בהחלטות בנושאים הרבים הניצבים בפני הממשלה", אמר. הוא הדגיש כי יפעל להסכמה נרחבת בין מפלגות הקואליציה בכל הנושאים העומדים על הפרק.

האטה, שיתמודד בהצבעה נגד מועמדים של מפלגות האופוזיציה, יזכה לבטח במינוי בזכות הרוב הגדול של הקואליציה בבית התחתון של הפרלמנט.

רווח של 1.09 מיליארד דולר ל"איי.טי.אנד.טי"

מאת הדס נייפמן

חברת איי.טי.אנד.טי מדווחת על רווח של 1.09 מיליארד דולר ברבעון הראשון של 1994, לעומת רווח של 936 מיליון דולר ברבעון המקביל אשתקד – גידול של 17%. הכנסות החברה ברבעון הראשון של השנה הסתכמו בכ-16.56 מיליארד דולר לעומת 15.72 מיליארד דולר ברבעון המקביל אשתקד.

החברה דיווחה, כי תוצאות הרבעון הראשון של 1994 נבעו מגידול במכירות מוצרים ומערכות שהסתכמו בכ-4.07 מיליארד דולר – גידול של 14%, ומגידול של כ-21% בשירותים הפיננסיים שהסתכמו בכ-700 מיליון דולר. כן מדווחת החברה על גידול של כשלושה אחוז בהיקף שירותי התקשורת שהסתכמו בכ-10.22 מיליארד דולר. נפח השיחות הבינלאומיות גדל בכשבעה אחוזים.

חברת איי.טי.אנד.טי מספקת שירותים ומוצרי תקשורת הכוללים שירות טלפון, תקשורת נתונים, פקסימיליה ושירותי וידאו.

ירד חלקה של 'אל על' בקו הישראלי

את ההפסדים שיצרה "המדיניות החדשה" יצטרכו לכסות משלמי המסים

מאת אריה אורד

חלקה של אל על בקו הישראלי ירד בחודש שעבר ל-40.2 אחוז בהשוואה ל-42.8 אחוז במארס אשתקד. עם זאת, הטיסה החברה 32,500 נוסעים יותר מהשנה שעברה.

חלקן של טיסות השכר גדל ב-66 אחוז, מ-12.2 אחוז במארס אשתקד ל-17.3 אחוז השנה. מסתבר, שהחברות הסדירות מובילות 82.7 אחוז מהנוסעים בקו הישראלי. חלקן של ארקיע וסאן דור עמד בחודש שעבר על 4.2 אחוזים מהתנועה בהשוואה לארבעה אחוזים אשתקד. חברות השכר הזרות הפעילות ביותר בקו הישראלי הן הצרפתיות, האיטלקיות, התורכיות והפיניות.

חלקן של חברות התעופה הזרות בתנועה הגיע ל-42.5 אחוז בהשוואה ל-45 אחוז בשנה שעברה. הזרה הגדולה ביותר היא לופטהנזה ומי.די.איי עם נתח של 4.6 אחוזים לכל אחת, ואחריהן סוויסאיר איר עם 3.5 אחוזים, בריטיש איירווייז ואליטליה עם 3.4 אחוזים לכל אחת.

הנתונים מעידים, שלמעשה לא היה כלל צורך ב"מדיניות התעופה החדשה", שהונהגה בלחצם של שרי האוצר והתיירות, אברהם שוחט ועוזי ברעם, שכן התנועה ממילא מתחלקת 40-60 בין אל על והחברות הזרות, תוך תנודות קלות בלבד. אם מנכים את טיסות השכר. אכן מתחלקת התנועה כמעט חצי-בחצי, עם נטייה קלה לטובת החברות הזרות, שגם חלקן בשוק ירד מ-45 אחוז במארס שעבר ל-42.5 אחוז השנה.

גם הניסיון להפנות את הציבור לעבר טיסות-השכר מיותר, שכן אלה ממילא מתרחבות, למעשה, ללא כל הגבלה מסודרת מצד מינהל התעופה. "מדיניות התעופה החדשה אינה אלא מתן גושפנקא למצב הקיים", אומרים בנמל בן-גוריון. התחרות הפרועה על הקווים הטרנס-אטלנטיים ממילא מקטינה את רווחי אל על, מ-40 מיליון דולר ב-1991 ל-30 מיליון דולר ב-1992, ולכדי 10 מיליון דולר ב-1993.

באחרונה נאלצה אל על לבטל 14 טיסות מהחודש עד אמצע יוני בשל מיעוט נוסעים. כל הטיסות שבוטלו הן טיסות יום, לא טיסות הלילה הרווחיות של החברה. "הממשלה כופה סביבה עסקית לוחצת על אל על, וזו נאלצת להוריד מחירים. אבל את ההפסדים שייגרמו לחברה מחמת התחרות הפרועה שיצרה 'המדיניות החדשה', יצטרכו לכסות משלמי המסים באמצעות הממשלה המחזיקה בבעלות על אל על", אומרים בנמל בן-גוריון.

חריש מבקש מהאוצר תוספת של 180 מיליון ש"ח לאזורי הפיתוח

מאת אמנון אמר

שר התעשייה והמסחר, מיכה חריש, מבקש ממשרד האוצר תוספת תקציבית של 180 מיליון ש"ח להשלמת עבודות לפיתוח תשתיות באזורי פיתוח שונים. בפנייה שהעביר לשר האוצר, אברהם שוחט, מנמק חריש את בקשתו בביקוש הגובר של יזמים המתקשים, לדבריו, להשקיע באזורי הפיתוח. לדברי חריש, עולים ביקושים אלה על התחזיות המוקדמות מתחילת שנת התקציב.

בתוך כך ממשיכה מינהלת מרכז ההשקעות במשרד התעשייה והמסחר בקצב המהיר של אישור תוכניות השקעה באזורי הפיתוח. אתמול אישרה המינהלה תוכניות להקמה, הרחבה ושיפוץ עסקים כלכליים בהיקף כולל של 25.3 מיליון דולר.

בין היתר, אושרו תוכניות לשיפוצים בבתי המלון בלו ביי בנתניה, באול בתל אביב ובקיבוץ עין גדי בהשקעה כוללת של 4.5 מיליון דולר.

תוכניות נוספות שאושרו: בניית מבנה תעשייה להשכרה בחצור הגלילית בשטח של 4,000 מ"ר ובהשקעה של 1.4 מיליון דולר. הקמת מפעל לייצור מוצרי תקשורת בין מחשבים בכרמיאל על ידי חברת אורגנו טכנולוגיות. בהקמת המפעל יושקעו שלושה מיליון דולר והוא יעסיק 50 עובדים.

הרחבת מפעל למשקאות קלים בכפר מנדי בהשקעה של 3.5 מיליון דולר. מפעל זה מייצא היום משקאות ללבנון ולארצות מזרח אירופה.

לשארם עם ארקיע

ארקיע מציעה כעת חבילות נופש מפתות בשארם א-שייח'. החבילה כוללת טיסה הלוך וחזור ושלושה לילות באחד המלונות שבמקום או בדירות פרטיות.

מחיר החבילה במלון הוא 303-423 דולר, לפי דרגת המלון. מחיר חבילה בדירות נופש הוא 303-450 דולר, לפי מספר האורחים.

חקלאי לבנון מתעניינים במוצרי השקיה ישראליים

(עתים) עשרות חקלאים מדרום לבנון, בהם חשובים ועתירי הון, הגיעו אתמול לקיבוץ יפתח שבגליל לבדוק אפשרות לרכישת ציוד השקיה המיוצר במפעל נטפים-יפתח.

במקום הוצגה תערוכה ענק של החברה ושל עוד 20 חברות העוסקות בייצור ציוד השקיה.

מהנהלת המפעל אישרו, כי קיים קשר בין חקלאי לבנון לבין הקיבוץ זה חמש שנים.

ציוד המפעל, המשווק ל-60 ארצות, הגיע גם לחקלאי לבנון והיום הם מבקשים לרכוש אותו ישירות מהיצרן ולחסוך דמי תיווך.

מפעל "נטפים יפתח" קיים 15 שנה והוא משותף לקיבוצים חצרים, מגל ויפתח. מחזור המכירות של המפעל עמד בשנת 93' על 40 מיליון ש"ח, בעיקר במוצרים המבוססים על חיסכון במים. בכוונת המפעל להגדיל את היקף היצוא לחו"ל.

נאסור על חברות ירדניות להכניס סחורות לעיראק

(עתים מודיח) מפלגת אופוזיציה עיראקית גילתה, כי המשטר פירסם בחודש שעבר החלטה, האוסרת על חברות הובלה ונהגי משאיות ירדנים להכניס סחורות לעיראק.

בעיתון "בגדד", בו פורסמה ההודעה בשם "מפלגת הפיוס הלאומית", נאמר כי "צעד זה ננקט לאחר שהמשטר (העיראקי) לא הצליח לשכנע את הרשויות הירדניות לפתוח מחדש את דרך היבשה הבלתי ליגלית, שקישרה בין עקבה לשטחים העיראקיים מבלי לעבור דרך עמדות הגבול".

עוד נאמר: "ואף לא הצליחה להקים חברת תחבורה ימית ויבשתית דרך ירדן, בשיתוף פעולה עם המשטר הסודאני, כדי להימנע מפיקוח הכוחות הבינלאומיים ולנהל מבצעי תעבורה לא חוקיים לתוך עיראק".

מקור ירדני צוטט ע"י העיתון באומה, כי ההחלטה העיראקית הינה "בלתי חוקית" וכי מספר חברות תחבורה ירדניות בעלות חוזים תקפים עם הממשלה העיראקית ימשכו את הרגל.

קרנות נאמנות

נכון ליום 24.04.94

הקרן	מחיר היחידה	מחיר הפדיון	השינוי בנקודות	השינוי באחוזים
אב	16768.80	16629.22	-113.48	-0.68%
אבוקה	2232.94	2190.24	-17.24	-0.78%
אביב	190.51	188.52	-0.91	-0.48%
אגרו	767.22	752.11	-8.42	-0.06%
אגם	312.90	306.91	-	0.00%
אדום	1100.08	1093.28	-8.25	-0.75%
אורטין	102.58	100.62	-0.04	-0.04%
אופיר	392.09	389.61	-0.81	-0.21%
אוצר אג מדינה	108.59	106.58	-0.19	-0.18%
אוצר גמישה	91.55	89.89	-0.64	-0.70%
אוצר מניות	[illegible]	[illegible]	[illegible]	-0.75%
אור	942.09	924.93	-4.96	-0.48%
אורלי	950.20	943.95	-1.93	-0.20%
אופיון	165.57	162.36	-1.62	-0.99%
אושן	2927.28	2869.77	-24.21	-0.87%
אחריות אגח מד	298.58	294.32	-1.045	-0.35%
אחריות גמישה	509.20	499.67	-2.47	-0.49%
אחריות מניות	384.00	376.67	-2.52	-0.66%
אחריות נדל"ן	334.85	327.66	-2.66	-0.81%
אחריות נפט ונח	313.00	306.40	1.33	0.44%
אחריות	143.77	141.06	-0.18	-0.13%
אחריות מטח אגח	97.63	96.31	-0.02	-0.02%
אחריות תושב חוץ	89.44	87.29	0.01	0.01%
אטלס פקן	109.71	107.18	0.21	0.20%
איכן 5	162.69	158.55	0.26	0.16%
אילנות 90	207.87	203.76	-0.35	-0.17%
אילנות בטוחה	102.05	101.56	0.01	0.01%
אילנות גלובוס	85.95	84.03	0.20	0.24%
אילנות כרמ	211.98	207.88	-0.60	-0.29%
אילנות ניהוף	149.13	148.41	-1.07	-0.72%
אילנות פיננסים	90.31	86.46	-0.34	-0.38%
אילנות שחקים	82.88	81.37	-0.38	-0.46%
אילנות תקשורת	88.87	87.14	-0.26	-0.30%
איתן	232.54	228.36	-0.32	-0.14%
אלון	1523.94	1494.73	0.27	0.02%
אלומ ביטוח	95.14	93.32	-0.25	-0.27%
אלמוג	322.93	316.97	-0.47	-0.15%
אמיסק נדלן מביב	96.77	94.89	-0.13	-0.14%
אמירים קרן סמוטות	103.01	102.23	-0.08	-0.08%
אליסט אג חברו	216.15	212.05	-0.14	-0.07%
אליסט אג מדינ	288.97	284.79	-0.14	-0.05%
אליסט אירופה	122.31	119.49	-0.24	-0.20%
אליסט גמישה	580.82	566.52	-0.92	-0.16%
אליסט מניות	1002.63	976.39	-4.20	-0.43%
אליסט תעשיות	311.34	303.15	-1.37	-0.45%
אסף	202.50	200.36	-0.16	-0.09%
אפיקים אגח	221.74	217.55	-0.10	-0.05%
אפיקים גמישה	173.09	169.92	-0.43	-0.25%
אפיקים חו"ל	133.96	131.88	-0.40	-0.30%
אפיקים מניות	323.84	318.53	-1.61	-0.50%
אפסילון אג חברות	126.95	125.31	-0.34	-0.27%
אפסילון אג מד	148.26	146.38	-0.26	-0.18%
אפסילון מניות	231.27	228.07	-0.56	-0.24%
ארז	330.54	324.43	-2.28	-0.70%
אש	1018.96	997.40	-7.18	-0.71%
אשל	522.31	512.11	-0.54	-0.11%
אתגר	135.90	133.40	-0.83	-0.62%
אתרוג	784.71	769.44	-0.56	-0.07%
בדולח	852.56	836.87	-5.99	-0.71%
בונד	149.90	147.75	-0.68	-0.46%
בורסון גמישה	89.13	88.44	-0.41	-0.46%
בטוחה 30 פלוס	175.56	172.85	-1.16	-0.67%
בטוחה אגח מדינה	1604.55	1582.33	-2.71	-0.17%
בטוחה אגח	2265.54	2233.69	-7.68	-0.34%
בטוחה גמישה	2306.95	2274.02	-11.16	-0.49%
בטוחה חו"ל	118.43	115.61	-0.51	-0.44%
בטוחה מניות	4672.81	4601.13	-38.95	-0.84%
בסט	302.01	298.09	-0.77	-0.26%
ברוך	218.59	216.14	-0.97	-0.45%
ברוש	2445.03	2397.19	-6.16	-0.26%
בריאות	83.79	82.53	-0.91	-1.10%
ברק	2175.25	2133.09	-5.29	-0.25%
בר"ש	4910.53	4815.92	-9.37	-0.19%
גבע	311.61	307.38	-0.12	-0.04%
גרן	504.23	498.53	-0.33	-0.07%
גיא	549.57	541.97	-1.63	-0.30%
גל	96.99	95.70	-0.55	-0.57%
דובדבן	2373.03	2353.55	-7.85	-0.33%
דוברת שרם אגח	114.91	113.16	-0.16	-0.14%
דוברת שרם גמיש	134.72	131.66	-0.43	-0.33%
דוברת שרם מניות	92.51	90.73	-0.55	-0.60%
דקס	161.17	158.25	-0.32	-0.20%
דולב	678.52	664.97	-0.16	-0.02%
דולר	201.01	195.40	0.17	0.09%
דותן	680.54	667.82	-0.51	-0.08%
דקל	2656.11	2604.55	-8.78	-0.34%
הדס	2582.34	2553.23	-18.62	-0.72%
הון פקן	93.63	91.96	-0.62	-0.67%
היק	127.42	126.90	0.04	0.03%
הירעק 92	224.77	222.80	-0.48	-0.22%
היובל	223.92	221.63	-1.18	-0.53%
הילה	340.79	340.11	0.13	0.04%
הפורה	1015.72	1005.53	-4.47	-0.44%
הראל-לביא	171.86	169.79	-0.05	-0.03%
זהר	339.57	334.92	-0.21	-0.06%
זית	428.51	422.59	-0.41	-0.10%
זיק	566.75	552.97	-2.48	-0.45%
חיל	19747.00	19100	-0.07	-0.04%
חלפיון	315.48	314.69	0.03	0.01%
חלמיש	268.47	265.42	-0.59	-0.22%
חץ	350.37	350.37	0.07	0.02%
טופז	318.22	311.39	-0.06	-0.02%
טל	15068.61	14876.20	-66.36	-0.44%
טנדר	116.01	114.59	-0.48	-0.42%
טרנזר 5	140.89	136.39	0.47	0.34%
יובל	490.52	481.43	-0.71	-0.15%
יהלום	1167.19	1145.62	-6.30	-0.54%
יוזמה	169.86	166.70	-0.70	-0.41%
יסודות	2775.55	2720.71	-16.51	-0.59%
יעד	195.98	194.26	-0.16	-0.05%
יעד גמישה	89.75	88.90	-0.17	-0.19%
יער	108.85	108.15	-1.41	-1.26%
יערה	361.04	354.04	-0.18	-0.05%
ישראל אמריקה	169.24	166.77	0.78	0.46%
כוכב	181.36	178.05	-1.22	-0.66%
כימיקל פקן	89.19	87.61	-0.27	-0.31%
כללי אגח מד	356.06	349.25	-0.18	-0.05%
כללי איל 50	139.97	137.96	-0.06	-0.04%
כללי איל 25	179.86	176.39	-1.21	-0.68%
כללי איל אג	178.12	176.46	-0.34	-0.19%
כללי גמישה	1436.21	1411.87	-0.07	-0.00%
להקאמריה	223.38	221.51	0.46	0.21%
להקאופה	257.33	252.64	-1.35	-0.53%
להקאגור 5	855.80	835.63	-5.09	-0.61%
להקוזכיות	671.31	663.66	-3.36	-0.49%
להקימיר	680.53	664.41	-5.44	-0.63%
להקחוויות	446.79	438.57	-0.37	-0.08%
להקמצניר	111.90	111.59	-0.11	-0.10%
להקכרמל	303.35	299.64	0.25	0.08%
להקפלעית	164.72	161.75	-1.13	-0.69%
להקמוניות	423.25	416.43	-0.66	-0.16%
להקעצמוני	407.19	399.71	-0.68	-0.17%
להקציפת	541.50	531.41	-1.24	-0.23%
להקרום	93.49	91.38	0.15	0.16%
להקשמגיג	102.93	101.07	-0.53	-0.52%
להקשחף	157.69	155.93	-0.18	-0.12%
להקשכדך	166.13	163.38	-0.11	-0.06%

הקרן	מחיר היחידה	מחיר הפדיון	השינוי בנקודות	השינוי באחוזים
להקשקאי	178.38	175.08	-0.54	-0.31%
להקתור	364.84	362.59	-2.24	-0.61%
להקתיירות	85.32	85.01	-0.75	-0.87%
למשקיע	394.82	390.44	-0.66	-0.17%
לביד	1904.51	1867.13	-14.83	-0.79%
לשם	1049.45	1037.69	-2.71	-0.26%
מבחר	367.04	363.63	-0.22	-0.06%
מבטח	1130.29	1119.74	-1.13	-0.10%
מבנה	373.02	369.59	-1.87	-0.50%
מבריק	264.76	259.33	-2.61	-1.00%
מגד	686.69	680.07	-0.13	-0.02%
מגדל אגב מניות	88.52	86.59	0.12	0.13%
מגן	1362.96	1350.33	-2.53	-0.19%
מגא פיננסי	91.49	90.61	-0.23	-0.25%
מד דיסקה	116.49	115.39	-0.44	-0.38%
מד מעוף	153.57	152.47	-1.07	-0.69%
מטריאל	131.91	130.25	0.37	0.28%
מור	1332.40	1319.89	-7.42	-0.56%
מורה 5	135.45	133.30	0.74	0.56%
מונין	125.67	123.87	-1.11	-0.89%
מזרחי איל	108.00	107.38	-0.91	-0.84%
מזרחי איל אגח	89.90	89.61	-0.29	-0.32%
מטח	202.26	199.16	-0.47	-0.23%
מיטב אגח מד	3537.62	3507.34	-12.19	-0.35%
מיטב אופציות	104.52	102.35	-1.02	-0.99%
מיטב גמישה	1976.35	1936.13	-11.27	-0.56%
מיטב מטרה	239.83	237.74	-2.10	-0.87%
מיטב מניות	243.33	238.12	-2.23	-0.93%
מימד	300.60	297.75	-0.09	-0.03%
מירב	111.99	111.39	-0.30	-0.27%
מכלול	687.80	663.39	-4.27	-0.62%
מלכית	204.97	201.19	-0.20	-0.10%
מנוף	208.52	206.64	-0.64	-0.31%
מסוף	211.47	207.58	-1.11	-0.53%
מעגל	85.31	0.00	-	-
מעוף	2407.73	2385.69	-6.74	-0.28%
מעופים גמישה 50	114.19	113.34	-0.13	-0.11%
מעיין	1036.90	1027.33	-0.97	-0.09%
מעלה מעוף נרץ	145.67	144.02	-1.05	-0.71%
מפתן	114.65	113.59	-0.66	-0.58%
מקשה	845.61	838.39	0.27	0.03%
מרווח	451.87	447.70	-0.76	-0.17%
מרום	4061.59	4023.32	-4.40	-0.11%
מרכזית אגח מדינה	99.20	98.41	-0.05	-0.05%
מרכזית מניות	86.41	85.70	-0.06	-0.07%
מרכזית מעוף	143.34	142.99	-1.01	-0.70%
מרץ	396.26	392.69	-2.56	-0.65%
משאבי טבע	94.11	92.31	0.60	0.65%
משתנים	307.45	306.42	-1.51	-0.50%
סנה	677.61	664.25	-2.07	-0.31%
נוף	407.70	404.39	-2.09	-0.51%
נטיף	1817.54	1796.91	-12.63	-0.70%
נילי	1082.72	1067.47	-6.14	-0.57%
נסיכה קונטיננטל	86.69	85.13	-0.46	-0.53%
סר	239.48	238.97	0.22	0.09%
סגולה אגח חברות	132.81	131.82	-0.23	-0.17%
סגולה	258.18	253.43	-0.32	-0.13%
סיגמא גמישה	93.02	92.07	-0.55	-0.59%
סיון	234.01	230.70	-0.46	-0.20%
סימון אגח	133.69	131.12	-0.50	-0.39%
סלע	955.67	947.54	-1.01	-0.11%
סער	153.31	151.61	-0.53	-0.35%
ספנות קרן מניות	87.39	87.13	-0.63	-0.72%
עדיף	156.31	153.43	-1.34	-0.86%
עומר	169.81	168.05	-0.62	-0.37%
עידית	3647.17	3605.08	-19.03	-0.53%
עמודה 10	182.03	179.97	-0.66	-0.36%
עמודה אמריקאית	77.66	76.42	-1.07	-1.39%
עמודה יצוא	85.61	84.60	-0.67	-0.79%
עמודה כוללת	175.91	173.87	-0.56	-0.32%
עמודה מעוף	159.18	157.78	-1.10	-0.69%
עמודה משולבת	346.23	343.66	-2.79	-0.81%
עמיתל אגח	102.24	101.41	-0.04	-0.04%
ענבל	130.97	130.71	-0.06	-0.05%
ענבר	147.37	144.62	-0.19	-0.13%
ערמון	160.43	157.24	-1.30	-0.81%
פיא	6013.27	5974.20	-21.93	-0.37%
פיא 2000	96.69	94.74	-0.35	-0.37%
פיא דינמי	91.07	89.36	-0.18	-0.20%
פיא מעוף	150.18	147.39	-1.09	-0.73%
פיא עילוית	84.49	82.10	-0.08	-0.12%
פיא פרימיום	97.95	96.48	0.29	0.30%
פיינק אג חו"ל	100.10	97.56	-0.06	-0.06%
פיל	237.21	234.40	0.09	0.04%
פנור	538.34	534.06	0.13	0.02%
פסגות 50	246.71	244.32	-0.75	-0.33%
פסגות בניש	492.93	489.54	-2.16	-0.44%
פסגות חו"ל	97.10	94.11	-0.34	-0.34%
פסגות יציב	457.47	454.63	-1.44	-0.32%
פסגות כל חודש	103.51	101.63	-0.01	-0.01%
פסגות כל רגע	134.16	133.83	-0.01	-0.01%
פסגות לימיט	268.80	260.81	-1.63	-0.61%
פסגות מכט לשלום	112.96	110.70	-0.73	-0.65%
פסגות מדד	363.40	356.67	-0.71	-0.20%
פסגות מטרה	378.35	370.76	-0.02	-0.01%
פסגות מיקוד	309.38	306.65	-0.30	-0.10%
פסגות מניות	731.99	726.84	-2.38	-0.33%
פסגות משולבת	464.17	455.65	-1.35	-0.29%
פסגות עולם	125.28	122.76	-0.15	-0.12%
פסגות על קרן	90.57	88.86	-0.54	-0.61%
פסגות פיקוס	89.36	87.76	-0.59	-1.00%
פסגות תאגידים	359.64	353.00	-0.74	-0.21%
צבר	228.55	224.36	-0.13	-0.13%
צוק	251.25	270.84	-0.73	-0.26%
צמיד	3169.06	3110.81	-5.05	-0.16%
צמיחה אגח מד	1375.85	1366.10	-0.98	-0.07%
צמיחה גמישה	2642.23	2626.31	-11.83	-0.45%
צמיחה יצוא	233.52	232.66	-1.08	-0.46%
צמיחה מניות	555.32	551.90	-3.30	-0.59%
קלע	720.04	716.46	-3.13	-0.43%
קפיטל חו"ל	116.70	113.39	0.18	0.16%
קפיטל מניות	104.33	102.85	-0.20	-0.19%
קשת	323.69	317.89	-0.19	-0.06%
רדיו	135.25	132.61	-0.16	-0.12%
רקפת	329.43	325.65	0.08	0.02%
רעים 90	470.26	460.40	-2.83	-0.61%
רשף	365.51	377.36	1.17	0.33%
שבט	455.03	446.66	-0.98	-0.20%
שחר	152.97	150.01	-0.09	-0.05%
שירה	2207.51	2191.11	-9.21	-0.42%
שריד	1012.85	1003.89	-2.26	-0.22%
שסק	932.38	916.96	-2.77	-0.30%
שפע	162.21	160.61	-0.45	-0.25%
שקד	257.54	252.55	-2.69	-1.25%
תאנה	1307.61	1282.44	-6.05	-0.47%
תבל	922.46	903.85	-5.23	-0.57%
תדהר	2598.47	2563.89	-5.94	-0.23%
תיבה יתקשורת	91.65	89.27	0.64	0.72%
תמיר	180.23	178.67	-1.17	-0.65%
תמריץ	91.39	89.67	-0.54	-0.60%
תנופה	280.46	275.43	-0.40	-0.14%
תפוז	726.46	714.25	-0.67	-0.09%
תמרח	491.76	487.90	0.77	0.16%
תרשיש	154.42	151.54	-0.19	-0.12%
תשרי	1458.63	1447.04	-2.11	-0.15%

* השינוי מחושב לפי מחירי הפדיון

הפניקס הישראלי חברה לבטוח בע"מ

דין וחשבון מקוצר ליום 31 בדצמבר 1993
(מותאם להשפעת השינויים בכח הקניה הכללי של המטבע הישראלי) (באלפי ש"ח)

מאזן מקוצר ליום 31 בדצמבר 1993

	מאוחד 31.12.93	מאוחד *31.12.92	החברה 31.12.93	החברה 31.12.92
אגרות חוב	2,799,304	2,428,447	2,203,577	1,956,674
ניירות ערך אחרים	81,069	53,411	19,464	9,086
הלוואות ופקדונות בבנקים	564,778	394,849	272,124	250,738
השקעות בחברות בטוח בנות ומסונפות	3,068	2,581	110,236	85,085
השקעות אחרות בחברות בנות ומסונפות	48,258	41,112	54,287	46,567
רכוש קבוע ומקרקעין	163,633	100,346	82,763	68,610
חברות בטוח ומתווכי בטוח:				
פקדונות וחשבונות אחרים	187,528	118,581	29,078	49,485
פרמיה לגביה ויתרות סוכנים	294,965	213,160	142,083	116,923
חייבים ויתרות חובה	130,678	105,748	76,806	75,308
מזומנים ופקדונות בבנקים לפי דרישה	362,970	257,711	221,665	135,209
רכוש אחר	8,995	7,165	—	—
	4,645,246	3,723,111	3,212,083	2,793,682

	מאוחד 31.12.93	מאוחד *31.12.92	החברה 31.12.93	החברה 31.12.92
הון, קרנות ועודפים	165,072	132,163	165,072	132,163
זכויות המיעוט	155,066	84,439	—	—
עתודה למסים	4,672	3,930	1,040	1,191
אגרות חוב	46,211	—	—	—
עתודה לסיכונים יוצאים מן הכלל	78,203	74,311	69,713	63,296
עתודות בטוח חיים	3,138,913	2,651,487	2,374,496	2,146,411
עתודות בטוח כללי	323,921	221,723	159,784	127,608
תביעות תלויות	469,863	375,199	300,041	248,195
חברות בטוח ומתווכי בטוח:				
פקדונות וחשבונות אחרים	72,075	70,798	45,530	37,662
התחייבויות אחרות ויתרות זכות	191,250	109,061	101,407	37,156
	4,645,246	3,723,111	3,212,083	2,793,682

* מוין מחדש

דו"ח רווח והפסד מקוצר לשנת 1993

	מאוחד 1993	מאוחד *1992	החברה 1993	החברה 1992
רווח (הפסד) מעסקי בטוח	100,677	39,723	19,707	(370)
הכנסות שלא נזקפו לדוחות עסקי בטוח	20,712	8,340	7,905	5,951
הוצאות הנהלה וכלליות שלא נזקפו לדוחות עסקי בטוח	(13,133)	(10,394)	(5,894)	(3,905)
רווח לפני הפרשה למסים	108,256	37,869	17,718	1,676
הפרשה למסים על ההכנסה	(50,762)	(27,290)	(12,900)	(6,641)
רווח (הפסד) לאחר הפרשה למסים על ההכנסה	57,494	10,579	4,818	(4,965)
חלק החברה ברווחים נטו של חברות בנות וחברות מסונפות	5,913	3,386	29,088	7,643
רווח ממכירת השקעה בחברה בת	9,718	186	—	—
חלק המיעוט ברווחי חברות בנות שאוחדו	(39,219)	(11,475)	—	—
רווח נקי	33,906	2,678	33,906	2,678

* מוין מחדש

דו"ח עסקי בטוח כלליים מקוצר לשנת 1993

	מאוחד 1993	מאוחד 1992	החברה 1993	החברה 1992
פרמיות	794,274	612,449	440,261	353,079
בניכוי – בטוח משנה	214,715	207,262	150,206	114,821
	579,559	405,187	290,055	238,258
גידול בעתודות בטוח	(102,328)	(37,147)	(32,076)	(24,864)
הכנסות מהשקעות	16,397	23,399	4,733	7,834
תביעות לשנת הדוח	(484,898)	(423,098)	(244,266)	(243,843)
דמי עמילות, ניהול והוצאות הנהלה וכלליות	(288,106)	(221,586)	(139,398)	(114,053)
דמי רישום ודמים אחרים	271,444	202,651	137,032	95,450
הפסד – עובר לדוח רווח	(7,732)	(50,596)	(3,920)	(41,218)

דו"ח עסקי בטוח חיים מקוצר לשנת 1993

	מאוחד 1993	מאוחד *1992	החברה 1993	החברה 1992
פרמיות	851,852	652,577	419,589	387,759
בניכוי – בטוח משנה	113,371	78,204	18,293	18,058
	738,481	574,373	401,296	369,701
הכנסות מהשקעות	132,243	130,693	105,042	107,058
גידול בעתודות בטוח	(479,393)	(323,668)	(221,602)	(213,477)
תביעות לשנת הדוח	(209,517)	(169,875)	(140,548)	(115,216)
הפרשה לעתודה לסיכונים יוצאים מן הכלל	(3,666)	(3,013)	(1,226)	(1,038)
דמי עמילות, ניהול והוצאות הנהלה וכלליות	(69,739)	(118,193)	(114,335)	(106,180)
רווח – עובר לדוח רווח	108,409	90,317	19,627	40,848

* מוין מחדש

מצב ההון הנפרע (החברה)

	31.12.93	31.12.92
ההון הנפרע הנומינלי המתואם:		
לפני התקנות	106,450	92,470
ההון הקיים בהתאם לתקנות (*)	138,684	113,046
עודף	32,034	20,576
ההון מכוח נפרע מינימלי:		
המתחייב לפי התקנות	9,492	8,506
ההון הנפרע מינימלי הקיים	9,274	9,274
עודף	(218)	768

(*) לאחר ניכוי נכסים בלתי מוכרים לפי תקנות והשקעה בסך 26,388 אלפי ש"ח. (31.12.92 – 19,117 אלפי ש"ח).

דו"ח על השינויים בהון העצמי לשנתיים שנסתיימו ביום 31 בדצמבר 1993

	הון מניות וקרנות	עודפים	סה"כ
יתרה ליום 1.1.92	63,019	68,627	131,646
שחיקת תוספת הערכה מחדש	(206)		(206)
המתנות ניירות ערך	(34)		(34)
התאמה מתרגום דוחות כספיים	(1,921)		(1,921)
רווח נקי לשנה		2,678	2,678
יתרה ליום 31 בדצמבר 1992	60,858	71,305	132,163
שחיקת תוספת הערכה מחדש	(218)		(218)
המתנות ניירות ערך	(31)		(31)
התאמה מתרגום דוחות כספיים	(748)		(748)
רווח נקי לשנה		33,906	33,906
יתרה ליום 31 בדצמבר 1993	59,861	105,211	165,072

הערות:
1. דין וחשבון מבוקר מלא עם באורים של הנהלת החברה, כולל דין וחשבון של מבקרי החשבונות ימסר במשרדי החברה ברחוב לבונטין 30, תל-אביב, לכל דורש.
2. הפרסום הנ"ל נעשה בהתאם לחוק הפיקוח על עסקי בטוח תשמ"א–1981.

יוסף ד. חכמי – יו"ר הדירקטוריון
ד"ר צבי דיננשטיין – חבר הדירקטוריון
ד"ר אליעזר בורנשטין – חבר הדירקטוריון ומנהל כללי

קרן מרכזית לפיצויי פיטורין בע"מ ע"י בנק הפועלים בע"מ

חברי הקופה מוזמנים בזה לאסיפה כללית שנתית של החברה אשר תתקיים ביום שלישי, 10.5.94, בשעה 13.00, במשרדי בנק הפועלים בע"מ, שד' רוטשילד 50, תל-אביב.

על סדר היום:
1. דו"ח המנהל.
2. אישור דינים וחשבונות כספיים ליום 31.12.93.
3. מינוי מנהלים וקביעת שכרם.
4. בחירת רואה חשבון לחברה וקביעת שכרו.

אם לא יהיה נוכח מנין חוקי תוך שעה לאחר המועד שנקבע לפתיחת הדיון באסיפה כללית, תידחה האסיפה לאותו מקום, יום, ושעה בשבוע שלאחר השבוע שנקבע. לא יהיה מנין חוקי באסיפה הנדחית, ייחשבו החברים הנוכחים כמנין חוקי ויהיו רשאים לדון ולהחליט בכל ענין הרשום בסדר היום של האסיפה שנדחתה.

המנהלים

גמול חברה להשקעות בע"מ
שד' שאול המלך 8 תל-אביב

הודעה על כינוס אסיפה כללית שנתית רגילה

ניתנת בזה הודעה לבעלי המניות כי אסיפה כללית שנתית רגילה של החברה, תתקיים במלון מוריה פלאזה ברחוב הירקון 155 תל-אביב ביום שלישי כ"ב אייר תשנ"ד, 3 במאי 1994 בשעה 10.30.

סדר היום:
1. דיון בדוח הדירקטוריון ואישורו.
2. דיון בסקירת ההנהלה, בדוחות הכספיים ובדוח רואה החשבון לשנה שנסתיימה ב-31.12.1993 ואישורם.
3. דיון בחלוקת דיבידנד עבור שנת 1993 ואישורו.
4. בחירת דירקטוריון ומועצה מייעצת.
5. מינוי רואה חשבון.
6. שונות.

ניתן לעיין בדוחות הכספיים במשרדה הרשום של החברה, בימי העבודה בין השעות 8.30-12.30.

גמול חברה להשקעות בע"מ

صورة من الأصل

صكنا من الاهل

עורך: לוי מורב

היום יפרסם בנק ישראל את מדיניות הריבית לחודש מאי

נגיד הבנק, פרופ' יעקב פרנקל, יצא אתמול לארה"ב

מאת אמנון אמד

בנק ישראל יודיע הבוקר על תוכניתו המוניטרית לחודש מאי, ועל פיה יתברר אם החליט הבנק המרכזי לשנות בחודש הקרוב את שיעורי הריבית במשק, או להשאירם ברמתם הנוכחית. ההודעה על התוכנית המוניטרית הצפויה תימסר היום לבנקים, למרות העובדה שנגיד הבנק, פרופ' יעקב פרנקל, יצא עוד אתמול לארצות הברית. נגיד בנק ישראל ישתתף בוועידה החצי שנתית (האינטר קומיטי) של קרן המטבע הבינלאומית המתקיימת בוושינגטון, וישהה בחו"ל כמה ימים.

ההחלטה על מדיניותו המוניטרית של בנק ישראל בחודש מאי התקבלה, כאמור, כבר אתמול, בתום שורת דיונים בהשתתפות הנגיד, ההנהלה הבכירה של הבנק וראשי המחלקה המוניטרית. ככל הידוע, הנטייה בבנק ישראל בשבוע החולף היתה להכניס שינויים קלים בלבד בשיעורי הריבית. בתום הדיון בהנהלת הבנק החלה המחלקה המוניטרית בגיבוש התוכנית לחודש מאי והיא תימסר היום לבנקים המסחריים.

מול החלטת בנק ישראל שלא להפחית את הריבית, ואולי אף להעלותה בשיעור מתון, התגבשה בימים האחרונים קואליציה רחבה, הדורשת מהבנק המרכזי להפחית לאלתר את שיעורי הריבית, במטרה להגביר את הפעילות במשק. בין הדורשים להפחית את הריבית נמנים נשיא התאחדות התעשיינים, דן פרופר, מנכ"ל האוצר, אהרון פוגל, ויו"ר ועדת הכספים של הכנסת, ח"כ גדליה גל.

חברת החשמל החלה בהקמת קטע קו מתח עליון חדש

מאת הדס נייפמן

חברת החשמל החלה בביצוע העבודות להצבתם מחדש של תשעה עמודי מתח עליון, שקרסו במהלך סופת החול העזה שפקדה את דרום הארץ בשבת.

בשבת הקימה החברה קו חליפי, שאיפשר את המשך האספקה הסדירה של החשמל ועקף התקלה הגדולה בקו המתח העליון הזמני.

כתוצאה מעוצמת הסופה קרס עמוד של מתח עליון, והתמוטטותו גרמה לקריסתם בשרשרת של עוד שמונה עמודי מתח עליון בקטע באורך כולל של כשלושה ק"מ מצומת שוקת לכיוון היישוב עומר בשולי באר שבע.

בשבת וביום ראשון השלימה החברה, שגייסה צוותי עבודה מתוגברים, את העבודות להזזתם מהמקום של תשעת עמודי הענק שקרסו.

ביום א' החלה החברה בביצוע העבודות הראשונות ליציקת היסודות לתשעת עמודי הפלדה שיוקמו במקום אלה שקרסו. נמסר כי העבודה תימשך כשבועיים.

שר החשמל של סין ביקר באתר תחנות הכוח הפחמיות בחדרה

מאת הדס נייפמן

שר החשמל הסיני, שי דאוחו, שהגיע לארץ בסוף השבוע כאורחו של שר האנרגיה, משה שחל, פתח אתמול את חלקו המקצועי של הסיור בביקור באתר תחנות הכוח הפחמיות בארץ בחדרה.

את פני השר קיבל מנכ"ל חברת החשמל, משה כץ, יחד עם צמרת חברת החשמל. האורחים סיירו בתחנת הפחם הקיימת, שהיא בעלת כושר ייצור של 1,400 מגוואט, ובאתר הקמה הסמוך של תחנת הפחם החדשה הנבנית במקום, שהספקה יהיה 1,100 מגוואט.

משה כץ הציג בפני האורח את מבנה החברה וציין, כי "אנחנו מדינה קטנה מאד בהשוואה לסין הגדולה, אולם יש לנו בסיס משותף בתחום החשמל – הטכנולוגיה לייצור חשמל. אנחנו יכולים לדבר על יכולות ועל פיתוח שיתוף פעולה בינינו, על מנת לסייע זה לזה בפיתוח מערכת ייצור החשמל ואספקתו.

בהציגו את חברת החשמל הישראלית ציין כץ, כי כושר ייצור החשמל הכולל של החברה עומד כיום על כ־6,100 מגוואט, ועד סוף המאה הוא יגיע לכ־10 אלפים מגוואט.

"הקריטריון המרכזי המנחה את פעילות החברה הוא אבטחת אמינות האספקה: בעוד שב־93' עמד ממוצע אי אספקת החשמל לצרכן על כ־540 דקות בשנה, פועלת החברה להגיע לכך שב־96' יסתכמו דקות אי האספקה בכ־300, ומשמעות הדבר היא השגת רמה אירופית בתחום אמינות האספקה. אולם איננו מסתפקים בכך ופועלים כדי שלקראת שנת אלפיים יפחתו עוד. יותר דקות אי אספקה לכ־100 דקות בממוצע בשנה".

בהתייחסו למערכת כוח האדם של חברת החשמל אמר כץ, כי מספר העובדים בחברה מסתכם כיום בכ־10 אלפים עובדים, בהם כ־1,500 מהנדסים, 1,100 טכנאים, כ־350 אקדמאים כ־5,000 עובדי כפיים וכ־2,000 פקידים.

מנהל אגף מחקר ופיתוח, יגאל פורת, הציג את תוכנית הפיתוח של החברה. מנהל אגף הביצוע, סילביו ויסבינג, הציג את התארגנות החברה להקמת תחנות הכוח של חברת החשמל, שהן מהפרוייקטים הגדולים במדינה בעשור הקרוב. מנהל אגף התפעול תחנות הכוח, דוד רון, הציג את תחנת הכוח בחדרה ואת מקומה המרכזי והשתלבותה ברשת החשמל הארצית.

תה"ל תפתח את מקורות המים של ראג'אסטאן

(עתים) תה"ל זכתה במכרז בינלאומי גדול לפיתוח מקורות המים של מדינת ראג'אסטאן בהודו, בהיקף של 4.5 מיליון דולר הממומן על ידי הבנק העולמי. ראש ממשלת ראג'אסטאן, ביארון סינג שקאווט, הגיע אתמול לביקור רשמי של ארבעה ימים בארץ ונתקבל בנתב"ג על ידי שר החקלאות, יעקב צור.

"החקלאות והתנאים אצלנו לא שונים בהרבה מאשר אצלכם. יש לנו הרבה אזורים יבשים ומדבריים וכעת פועלים להפריח אותם", אמר האורח.

ראש ממשלת ראג'אסטאן ייפגש בעת ביקורו גם עם שר החוץ, שמעון פרס, הממלא את מקומו של ראש הממשלה.

יוסף חיים חורש, מנהל פעולות תה"ל באסיה, אמר שפיתוח מקורות המים בראג'אסטאן הוא אחד הפרויקטים הגדולים שמבצעת תה"ל בחו"ל, והיא זכתה בו במכרז מול החברות הגדולות ביותר בעולם בתחום זה.

בתשובה לשאלה אמר האורח ההודי, שהודו תמיד פועלת לקידום השלום בכל מקום בעולם.

התאחדות הוויסקי הסקוטי לבג"צ

(עתים) "התאחדות הוויסקי הסקוטי" עתרה אתמול לבג"צ בבקשה, שלא לחייב אותה להחזיר את בקבוקי המשקה האלכוהולי "סקוטי", שהוחרמו מחברת סוכנויות נבו בע"מ.

ההתאחדות, המאגדת בתוכה את רוב יצרני הוויסקי בסקוטלנד, הגישה לבית משפט השלום בתל אביב תביעה נגד חברת "סוכנויות נבו ואת שמעון שמעוני". בכתב התביעה נאמר, כי הנתבעת מייצרת ומשווקת משקאות אלכוהוליים שאינם ויסקי, בבקבוקים שעליהם תוויות המטעות צרכנים לחשוב כי הם מכילים ויסקי שמקורו בסקוטלנד. בין המוצרים, בקבוק עם תווית שעליה השם "סקוטי" ודמותו של סקוטי האוחז חמת חלילים.

בית המשפט הוציא צו חיפוש ותפיסה, שבמסגרתו הוחרמו ההתאחדות כ־1,600 בקבוקים מחברת סוכנויות נבו.

בהליך העיקרי דחה בית המשפט את תביעת ההתאחדות וזיכה את "סוכנויות נבו" מכל אשמה, והחברה הסקוטית חוייבה להשיב את בקבוקי המשקה שהוחרמו לחברה המייצרת אותם.

"התאחדות הוויסקי הסקוטי" טוענת בעתירה שהגישה לבג"צ, כי השימוש בתווית ובשם מהווים תיאור כוזב ביחס לארץ הייצור של הסחורה, לסוג המשקה ולאופן ייצורה. "מה עוד צריך אדם לשים על בקבוקי משקה אלכוהולי, כדי להטעות לגבי מקורם ומהותם?" – היקשתה העותרת לבג"צ.

שערי מטבעות חוץ ביחס לשקל

22.04.94		בנק ישראל שער יציג	בנק הפועלים העברות והמחאות קניה	בנק הפועלים העברות והמחאות מכירה	בנק הפועלים שטרות מכירה	בנק לאומי העברות והמחאות קניה	בנק לאומי העברות והמחאות מכירה	בנק לאומי שטרות מכירה	בנק דיסקונט העברות והמחאות קניה	בנק דיסקונט העברות והמחאות מכירה	בנק דיסקונט שטרות מכירה
ארצות הברית	1 דולר	2.9910	2.9739	3.0160	3.06	2.9712	3.0131	3.06	2.9664	3.0676	3.05
בריטניה	1 ליש"ט	4.4500	4.4193	4.4817	4.36	4.4167	4.4790	4.54	4.4160	4.4774	4.55
גרמניה	1 מרק	1.7690	1.7588	1.7837	1.82	1.7548	1.7795	1.81	1.7552	1.7797	1.81
צרפת	1 פרנק	0.5158	0.5135	0.5208	0.53	0.5128	0.5200	0.53	0.5120	0.5192	0.53
הולנד	1 גילדן	1.5735	1.5641	1.5862	1.61	1.5638	1.5858	1.61	1.5606	1.5824	1.60
שווייץ	1 פרנק	2.0821	2.0674	2.0966	2.13	2.0676	2.0968	2.13	2.0615	2.0902	2.12
שבדיה	1 כתר	0.3801	0.3778	0.3832	0.39	0.3770	0.3823	0.39	0.3771	0.3824	0.39
נורבגיה	1 כתר	0.4078	0.4052	0.4110	0.42	0.4051	0.4108	0.42	0.4045	0.4102	0.42
דנמרק	1 כתר	0.4509	0.4484	0.4548	0.46	0.4481	0.4545	0.46	0.4473	0.4536	0.46
פינלנד	1 מרק	0.5475	0.5419	0.5496	0.56	0.5409	0.5485	0.56	0.5390	0.5466	0.56
קנדה	1 דולר	2.1697	2.1571	2.1876	2.22	2.1562	2.1866	2.22	2.1512	2.1812	2.21
אוסטרליה	1 דולר	2.1438	2.1345	2.1647	2.21	2.1333	2.1634	2.20	2.1313	2.1610	2.19
דרום־אפריקה	1 רנד	0.8304	0.8256	0.8373	0.84	0.8249	0.8365	0.81	0.8243	0.8355	0.85
בלגיה	10 פרנק	0.8592	0.8546	0.8667	0.89	0.8541	0.8662	0.88	0.8527	0.8656	0.88
אוסטריה	10 שילינג	2.5141	2.4970	2.5323	2.57	2.4968	2.5320	2.57	2.4886	2.5232	2.56
איטליה	1,000 לירטות	1.8473	1.8399	1.8659	1.92	1.8367	1.8626	1.90	1.8346	1.8595	1.89
יפן	100 ין	2.8850	2.8678	2.9083	2.95	2.8663	2.9067	2.95	2.8627	2.9025	2.95
ספרד	100 פזטות	2.1702	2.1628	2.1934	2.28	2.1393	2.1898	2.25	2.1589	2.1889	2.22
ירדן	1 דינר	4.2024	–	–	4.38	–	–	4.36	–	–	–
מצרים	1 לירה	0.8973	–	–	0.91	–	–	0.91	–	–	–
ECU/אקו		3.4186	3.3954	3.4433	–	3.3946	3.4425	–	3.3483	3.4314	–

אתמול הוצגה בארץ "לגאסי" החדשה: 2 ליטר GL בגירסה משפחתית ובגירסת סטיישן תיזה. המכונית שזכתה כבר בפרסים שונים, ארוכה יותר עם בסיס גלגלים מוארך ב־50 ס"מ. היא מצויידת בכל החידושים של מכונית מנהלים, כולל תמסורת אוטומטית, ממוחשבת ומחירה 96,608 ש"ח.

חילוקי דעות בין האוצר והתעשייה בנושא התקינה בשטחי האוטונומיה

מאת אמנון אמד

משרדי האוצר והתעשייה והמסחר חלוקים ביניהם בנושא התקינה של מוצרים שיועברו בעתיד לישראל משטחי האוטונומיה. בתום ישיבת הממשלה אתמול אמר שר התעשייה והמסחר, מיכה חריש, כי חל כירסום בעמדת האוצר בנושא חשוב זה. לדבריו, על התקינה הישראלית לחול על שטחי האוטונומיה, הן במוצרי יבוא והן במוצרים מייצור מקומי.

חריש הבהיר, כי לנושא התקינה עשויות להיות השלכות חשובות במספר תחומים מרכזיים, וכהם הבנייה, הבריאות ואיכות הסביבה. בתדרוך לעיתונאים שערך האוצר ערב יציאת המשלחת לסבב השיחות הקודם עם הפלסטינים, אמר הממונה על התקציבים, דוד ברודט, כי התקינה של מוצרים מהאוטונומיה תתבצע בדומה למוצרי יבוא מארצות אחרות, בבקורות השיווק והמכירה בישראל.

שר האוצר, אברהם שוחט, סקר אתמול בפני חברי הממשלה את ההתפתחויות האחרונות בשיחות הכלכליות בפאריס. שוחט גילה, כי ישראל דוחה תביעה שהעלו הפלסטינים, להתחייב על מימון אוטומטי של עבודות יזומות בשטחים בכל פעם שיוטל סגר על תושביהם. למימון עבודות אלה בסגר הנוכחי אישרה הממשלה עד כה כ־60 מיליון ש"ח.

עוד אמר שר האוצר, כי ישראל מוכנה לכלול בשיטת המוצרים שתורשה האוטונומיה לייבא מחו"ל מספר מוצרי יסוד שאינם מיוצרים בארץ, כמו סוכר ואורז. לעומת זאת לא תסכים ישראל להתיר לרשויות האוטונומיה לייבא באופן עצמאי מוצרי מזון המיוצרים בארץ ושיבואם יהווה איום על התעשייה המקומית.

מפגש עם "הנהלת ברית הקואופרציה הבינלאומית" יתקיים מחר בבית ברל

מאת חגי פורשנר

מחר יתקיים בבית־ברל מפגש של הנהלת ברית הקואופרציה הבינלאומית, עם מנכ"ל משרד החוץ, ד"ר יוסי ביילין, שנושאו "שיתוף פעולה בינלאומי בתחומי הקואופרציה והפיתוח".

ברית הקואופרציה הבינלאומית ICA נחשבת לאירגון הכלכלי הגדול ביותר בעולם, וחברים בה 706 מיליון בני אדם, המאוגדים ב־232 אירגוני קואופרציה לאומיים (ב־103 ארצות) ותשעה אירגונים בינלאומיים. מטרתה – פיתוח כלכלי תוך מניעת אי־שוויון.

לפי עקרונות הברית, יש לבסס את פיתוח הפעילות הכלכלית על צורכיה של האוכלוסייה – תוך עידודה של דמוקרטיה משותפת, פיתוחם של משאבי אנוש ואחריות חברתית, וקיום שיתוף פעולה לאומי ובינלאומי לצורך חילופי מידע ולצורך סיוע הדדי.

האירגונים המאוגדים בברית עוסקים בתחומים מגוונים: אשראי, צרכנות, ביטוח, חקלאות, דיג, תחבורה, תקשורת, אנרגיה, מים, תיירות, תעשייה, שירותים. כשני שלישים מחברי הברית (63%) יושבים בארצות אסיה, כרבע (23%) באירופה, וכשמינית (12%) באמריקה. מספר החברים כמעט הוכפל בתוך עשור וחצי, לאחר שב־1980 היו בברית 360 מיליון אנשים.

באסיה מלבים אירגוני הקואופרציה עוצמה כלכלית, עסקית רבה, ובכמה מדינות הם אף שולטים בענפים ספציפיים. ביפן, שאימצה עקרונות קפיטליסטיים במובהק, יש כ־30 מיליון חברי קואופרטיבים. בסין מתבצע עיקר שיווקה של התוצרת החקלאית באמצעות קואופרטיבים.

חברת העובדים של ההסתדרות הכללית הצטרפה לברית ב־1926. נציג חברת העובדים הישראלי הראשון שצורף למועצת המנהלים של הברית, הוא ד"ר יהודה פז, ובחירתו הושגה הודות להצבעה חשאית.

ההנהלה הודיעה, כי "כאות תמיכה והוקרה לתהליך השלום במזרח התיכון, ומתוך מגמה לעודד פעילות כלכלית קואופרטיבית בארצות ערב, ברצועת עזה ובגדה המערבית, החליט על קיום שני מפגשים של מועצת המנהלים" באיזור:

מושב אחד התקיים בקאהיר ב־22 באפריל, ובהמשכו התקיים מפגש עם מנהיגי קואופרציה ערבים – והשני יתקיים מחר בישראל (במכון ללימוד הקואופרציה בבית־ברל), ובהמשכו יתקיים במעלה החמישה מפגש של קבוצת עקרונות הקואופרציה.

פרויקט להתפלת מים ברצועת עזה

(עתייב מזרח) החברה האמריקאית חסטינגהאוס סיימה את ההכנות לביצוע פרויקט להקמת תחנה להתפלת מים ברצועת עזה. התחנה תפיק גם חשמל.

משלחת מטעם החברה נמצאת עתה ברצועה כדי לקבוע את השטח שבו יבוצע הפרויקט, מיד לאחר שהרשות הפלסטינית תקבל לידיה את משימותיה.

מקור דיפלומטי ערבי מסר ל"צות אלשעב", כי משלחת מהמפרץ הכוללת 22 אנשי עסקים, בהם סעודים, סיימה ביקור בתל־אביב. המשלחת נפגשה עם נציגי חברות ישראליות ועם גורמים בכירים ישראלים במשרד האוצר במטרה לבצע פרוייקטים כלכליים משותפים.

המקור הבהיר, כי הביקור נמשך שישה ימים וצפוי ששיחות חרשות בעניין זה יתקיימו בתל־אביב בחודש מאי, עם משלחת אחרת מהמפרץ.

"סיידר הגליל" השקיעה שני מיליון דולר

מאת הדס נייפמן

מפעל סיידר הגליל חנך קו ייצור חדש למשקה אאוטו־סיידר, שהוקם בהשקעה של שני מיליון דולר. הקו שהורכב בציוד שנרכש מגרמניה, שוויצריה, איטליה וישראל, הוא דור חדש של מכונות מילוי ופיקוק ממוחשבים, המסוגל למלא 15 אלף בקבוקים בשעה.

הקו החדש ממלא את כל הפונקציות משלב המילוי ועד האריזה הסופית. לאור ההתעניינות בחו"ל, נמצאת החברה בהליכי יצוא לצרפת, ספרד וארה"ב.

הממשלה ו"בזק" יסדירו תשלומי פנסיה לעובדי החברה

מאת הדס נייפמן

הממשלה וחברת בזק ימצאו הסדרים כדי להבטיח את תשלומי הפנסיה המגיעים לעובדי החברה, בעקבות העברתם ממשרד התקשורת לחברת בזק. זאת, על מנת למנוע פגיעה בעובדים כתוצאה מהוויכוח הקיים בנושא זה בין הצדדים. כך סוכם בדיון שהתקיים בין חברת בזק לראשי משרד האוצר.

בדיון סוכם עוד, כי בזק תבצע בין אוגוסט לנובמבר הנפקה בהיקף של שני מיליארד ש"ח, חלקה בשוק ההון המקומי וחלקה בחו"ל. מהסכום המגויס מיועדים 1.5 מיליארד ש"ח להגדלת ההון העצמי של החברה, והיא תשתמש בו כדי להקדים ולפרוע את חובה לממשלת ישראל. החוב נושא ריבית של 7.5%.

צימצום עלויות הריבית יוסיף לחברה כ־100 מיליון ש"ח בשנה, לקראת היערכותה להתגברות התחרות בענף.

במסגרת ההנפקה תבוצע הנפקה לעובדים בשיעור של 1.5% מהון החברה, שלא בוצעה עם ההנפקה הקודמת. הנפקה זו תתבצע לפי המחיר שנקבע בעת ההנפקה הקודמת, שהינו כמחצית מהמחיר הנוכחי.

גם ההנפקה הצפויה במהלך שנה זו, תכלול הקצאה לעובדים בשיעור של 10% מערך ההנפקה (שהם כ־2.5% מערך החברה).

עמדה לוי מורב

והעם רואה את השקלים

אתמול נפתח, באיחור של כמה שנים טובות, משפטו של הבנקאי הבכיר ביותר במערכת – ארנסט יפת. בפני אותה ערכאה ואותה שופטת, מרים נאור, החל אתמול הפרק האחרון והמסכם בפרשה שהתפוצצה פעמיים: פעם אחת ויסות המניות באוקטובר 83', ופעם שנייה שערוריית הפנסיה האגדתית שפסק לעצמו יפת עם פרישתו מבנק לאומי ב־1985. על הפנסיה (50 אלף דולר בחודש ועוד ארבעה מיליון דולר מענק פרישה) לא עומד יפת לדין; הוא עומד למשפט בדיוק על אותן עבירות שביצעו רפאל רקנאטי, אלי כהן ומרדכי איינהורן.

בלי להתערב במשפט עצמו משיקולים של סוב יודיצה, נשאלת השאלה, האם יכול היום לקרות בישראל מה שקרה במחצית הראשונה של שנות ה־80? אמנם ד"ר משה מנדלבאום, מי שהיה נגיד בנק ישראל בשנות ויסות מניות הבנקים, אמר בהזדמנות אחת לפני שבועות מספר, ששום דבר לא השתנה ושהמצב כיום דומה לזה ששרר בשנות ה־80. מה שמראה שאותו מנדלבאום הוא זה שלא השתנה. המצב כיום שונה באורח יסודי ומהותי משנות ה־80 העליזות והיקרות.

ארנסט יפת היה אז האיש החזק במשק הישראלי. הוא שלט ללא מצרים על בנק לאומי לישראל שהיה אז הבנק הגדול והמוביל במשק. הרצאותיו השנתיות של יפת במועדון המסחרי והתעשייתי באחד בינואר בכל שנה בבית ציוני אמריקה, היתה אירוע לאומי. יפת היה יו"ר ומנהל הבנק. נגיד בנק ישראל ושרי האוצר שהתחלפו לעתים קרובות היו עולים אליו לרגל לקבלת עצות הוראות. הנחיותיו והצעותיו להדק את החגורה, ואין הכוונה לחגורה במחלקה הראשונה במטוס הממריא לחו"ל, זכו להודיה תקשורתית נרחבת.

המצב כיום שונה בתכלית. אין עוד אדם אחד שהוא האורים והתומים, יש חלוקה של מרכזי הכוח. יש פיקוח ציבורי הדוק ויעיל הנובע מעיתונות חופשית, במובן הטוב של המלה, חקרנית ועצבנית, יש אחריות דירקטורים, יש פריימריז במפלגות ופוליטיקאים המסתערים על כל סימן של דם, יש מערכות פיקוח יעילות, והעיקר – יש תקדים משפטי.

בנקאים מן השורה הראשונה נשלחו לכלא. ויש גם פומביות: שכר הבכירים מתפרסם יחד עם הדו"ח הכספי והעם רואה את השקלים.

חוזה בין התעה"א למדינה באפריקה

מאת אריה אורד

חוזה לחמש שנים בשווי של 3.5 מיליון דולר נחתם בין התעשיה האווירית ובין מדינה אפריקאית, ששמה לא ניתן לפירסום.

על־פי החוזה יודריך מפעל ההדרכה והתיעוד של התעשיה האווירית את עובדי החברה האפריקאית בתחומי טכנולוגיה תעופתית, בלוגיסטיקה ובשיטות הדרכה.

"על משרד הבריאות לאסור יבוא חיטה העשויה מספוא"

מאת הדס נייפמן

"על משרד הבריאות לאסור יבוא של חיטה העשויה מספוא", כך ביקש מאיר בראל, מנהל איגוד טחנות הקמח, מד"ר קאתין בריאן, מנהל שירות המזון במשרד הבריאות.

לדבריו, דולפות באחרונה בכמויות גדולות מאוד של חיטת מספוא לטחנות הקמח, המסכנות את בריאות הציבור. הוא הוסיף, כי השימוש בחיטה עשויה מספוא למטרות מאכל אדם, נאסר על ידי משרד הבריאות, מאחר שהדרישות הבריאותיות והדרישות הניקיון לגבי חיטה זו נמוכות מהדרישות לגבי החיטה הרגילה.

בראל הסביר, כי באחרונה נוצר תמריץ לעקיפת הוראות משרד הבריאות, בשל פער המחירים הגדול בין חיטת מספוא לחיטה רגילה. הפער מגיע לכ־60־70 דולר לטון.

בראל טוען, כי אין כל דרך לפקח על יבוא המספוא השימושים בו, לפיכך הוא מבקש ממשרד הבריאות לאסור יבוא של חיטה העשויה מספוא, כפי שהיה נהוג לפני הליברליזציה בענף.

מועד סופי להגשת הדו"ח השנתי 30.4.94

■ עצמאי המנהל ספרים בשיטה חד-צידית
■ שכיר
■ מנהל חברה

לקראת ה-30.4.94 חשוב לדעת:

שעות קבלת קהל מיוחדות במשרדי מס הכנסה

כדי להקל על ציבור הנישומים בהגשת דוחו"ת לשנת המס 1993 במועד – יהיו משרדי מס הכנסה בכל רחבי הארץ פתוחים מעבר לשעות המקובלות כדלהלן:

בימים ג'-ה' 26.4.94-28.4.94 מהשעה 08:30 ועד 19:00 ברציפות

סיום עבודתן של לשכות ההדרכה:

היום האחרון להפעלתן של לשכות ההדרכה ברחבי הארץ המסייעות במילוי הדו"ח השנתי הוא יום חמישי 28.4.94

מאחר והתאריכים 29-30.4.94 חלים, השנה, בימי שישי ושבת ניתן יהיה להגיש את הדו"ח השנתי גם ביום ראשון 1.5.94, בין השעות 08:30 - 13:00.

אני סוגר ענין - מגיש הדו"ח בזמן

נציבות מס הכנסה / מחלקת הסברה

המו"מ עם הערבים

מהי השורה התחתונה?

החשש בישראל הוא שמכינים אותנו נפשית לויתורים שאנו מתנגדים להם. הוויכוח הוא לא על השלום אלא על העכשוויזם

מאיר בראלי

התגובה הסורית להסכמת יצחק רבין להורדת יישובים בגולן תמורת שלום אופיינית לכל הקורה במו"מ של ישראל עם סוריה, עם הפלסטינים ובעצם עם כל הגורמים שאיתם מתנהל מו"מ.

לפי כותרת ב"דבר" מיום ראשון אמרו הסורים ש"דברי רבין על פירוק יישובים הם צעד קדימה". לתגובה זו יש שני מאפיינים. האמירה "צעד קדימה" משמעותה היא: טוב, אבל לא די טוב. קובע לא פחות מה שאין בתגובה הסורית – אין בה שום צעד סורי כלפי ישראל.

במשך כל השיחות, החל מימי הממשלה הקודמת בישראל ועד היום, יש ויתורים ומחוות מצד ישראל ומצידה בלבד. לא היתה כל מחווה מהצדדים הערביים, מלבד עצם הסכמתם לוותר על הלאווים של חרטום ולדבר עם ישראל.

המו"מ מתנהל בצורה מוזרה מאוד. ישראל מציעה יותר ויותר והערבים מודיעים שהם ממתינים להצעות מרחיקות לכת עוד יותר. עד מהרה מתברר שיש להם יסוד לקוות להצעות טובות יותר מבחינתם.

סיפרו על לוי אשכול, שכאשר היתה באה אליו משלחת ומציגה לפניו עניין נהג להפסיק אותם באמצע הטיעון ולשאול: "מהי השורה התחתונה?" כלומר, מה הדרישה הסופית או בלשונו: "כמה זה יעלה לי?"

היינו רוצים מאוד לדעת מהי "השורה התחתונה"? למה עוד תהיה הנהגתנו מוכנה להסכים? החשש בישראל הוא שמכינים אותנו נפשית לויתורים שאנו מתנגדים להם. חילוקי הדעות בישראל אינם אם שלום רצוי או לא. הוא רצוי, הוא חשוב. השאלה היא אם אפשרי שלום עכשיו. הוויכוח הוא על העכשוויזם.

כאשר יצחק רבין אמר ש"עומק הנסיגה כעומק השלום", שהיא אמירה קשה מאוד מבחינת הישראלים המצדדים בהחלטת הכנסת אשר לפיה הגולן הוא חלק בלתי נפרד ממדינת ישראל, הוא ציפה בוודאי שאסד יאמר משהו מקביל, למשל ש"עומק השלום כעומק הנסיגה". אך אסד מילא פיו מים. גם אז נאמר לנו משהו דומה למה שנאמר על פירוק יישובים.

היה זמן שהערבים לא היו מוכנים לוותר על השלכתנו לים בלי כל מו"מ.

(המשך בעמוד 10)

דבר היום

שבוע מכריע בקאהיר

כך אחר שחלף תאריך היעד המקורי – ה־13 באפריל – לחתימת ההסכם ליישום מסמך עקרונות בין ישראל לאש"ף על "עזה ויריחו תחילה", נראה כי מתקרב מועד השלמתו של המו"מ וטקס החתימה כבר נראה באופק. עם זאת, נותרו עדיין כמה מכשולים שברובם הגדול נעוצים בדרך הגוזנית שבה מנהלים נציגי אש"ף את המשא ומתן. לא פעם הם חוזרים בהם מסיכומים שהושגו עם נציגי ישראל, כנראה בלחץ הפקטים והסלפנים מתונים. הם מנסים בכל דרך אפשרית להשיג יותר ויותר אלמנטים השייכים כבר למערכת הסמלים של מדינה פלסטינית עצמאית. בכך הם רוצים לקבוע עובדות שיובילו בהכרח להגשמת שאיפתם הלאומית כתהליך בלתי־הפיך.

מבחינה פסיכולוגית לא הקלו הפלסטינים על ממשלת ישראל. אמנם, לא בכל אשם אש"ף. החזית הבלתי־קדושה של ארגוני הסירוב החילוניים החמאס והאיסלאמי־קיצוני הביאה להגברת הטרור כאמצעי לחבל בסיכויי תהליך השלום. לקיצוניות הפלסטינית נמצא "פרטנר" בצד הישראלי בדמות הרוצח מחברון, ברוך גולדשטיין, [illegible] הרעיוניים מ"כך". אך בניגוד לישראל, שגינתה בתוקף את מעשהו הנתעב של גולדשטיין ואת החוגים שגילו "הבנה" למעשיו, לא שמענו גינוי רציני לטרור מצד ערפאת והנהגת אש"ף. הבעיה איננה רק הגינוי, אלא בעיקר העדר מעשים בשטח נגד גורמי הטרור הפעילים. תשאלת השאלה כיצד יטפל השלטון הפלסטיני בעזה וביריחו בנושא הטרור ובמפעיליו, שכן אין ספק כי הטרור יפעל במקביל גם נגד ישראל וגם נגד ההנהגה הפלסטינית המתונה בראשותו של ערפאת. בוודאי שאסור לתת פרס לאויבי תהליך השלום משני הצדדים, אך ישראל אינה יכולה להרשות לעצמה להניח למזל העיוור להגן על בטחונם של אזרחיה מפני פעולות טרור.

ריסון הטרור הוא, מנקודת התצפית הישראלית, המבחן הראשון של ערפאת. בהצלחתו בעשיית סדר פנימי בשטחים שיקבל, ומתוכם כלפי ישראל, תקבע את מידת נכונותו של הציבור הישראלי להתקדם הלאה בתהליך השלום עם אש"ף. כל עוד לא הוכיחו הפלסטינים את יכולתם בתחום זה אין ישראל יכולה להתפשר בשיחות קאהיר בנושאים הקשורים לבטחונם של תושבי המדינה ושל המתנחלים בשטחים. אפשרויות להתפשרות קיימות רק בנושאים בעלי חשיבות סמלית שאינה נוגעת לעניני ביטחון חיוניים.

לשני הצדדים יש אינטרס משותף להגיע במהירות ליישום הסכם העקרונות שנחתם בבית הלבן לפני יותר משבעה חודשים. ישראל גילתה גמישות מירבית עד קצה גבול יכולתה לוותר מבלי לפגוע באינטרסים החיוניים לבטחונה. משלחת ישראל לשיחות קאהיר, בראשות אלוף אמנון ליפקין־שחק, תעשה הכל כדי שלא ישראל תהיה האשמה בעיכוב כלשהו, אם יקרה. הדבר מחייב את נציגי אש"ף לגלות גמישות מירבית, תוך תיאום מוקדם עם כל הגורמים שחובה להתייעץ עימם או לקבל את הסכמתם.

יש לעשות כל מאמץ אפשרי כדי לסיים את המשא־ומתן עד סוף השבוע הזה ולהשאיר מספר קטן של עניינים לסיכום בפגישת פרס־ערפאת ביום חמישי ובפגישת רבין־ערפאת לפני חתימת ההסכם בקאהיר בשבוע הראשון של מאי.

זימבאבווה

דיאטה של שערוריות

"אקונומיסט". מיוחד ל"דבר"

בשנה הבאה ייערכו בחירות בזימבאבווה וכדי לאושש את הפופולריות הדועכת של מפלגתו, חזר מוגאבה ונאחז בשאלת הקרקעות שהבטיח להחזיר לאיכרים השחורים בעלותו לשלטון

רוברט מוגאבה, נשיא זימבאבווה, נגרף אל השלטון ב־1980, בתום 16 שנות מלחמת גרילה נגד השלטון הלבן, על־ידי איכרים שחורים שהאמינו להבטחתו כי יוחזר להם את האדמה שנרכשה על־ידי רודזאים לבנים. במשך שנים רבות הדבר לא קרה. עכשיו, כך נדמה, התחילה ממשלתו לחלק את האדמה לידידים ועמיתים.

עיתונים טענו בחודש שעבר, כי אדמות מדינה הוחכרו לשרי קבינט, לגנרלים של הצבא, לעובדי מדינה ולידידים אחרים ממפלגת השלטון, זאנו־פ"פ. ב־11 באפריל, באיחור רב, הורה הנשיא מוגאבה על חקירה.

תושבי זימבאבווה כבר מורגלים בדיאטה של שערוריות: טובות־הנאה ומעילות בכספים, לדוגמה, או מכירות מראש של טופסי־בחינות של בתי־ספר. אבל לאדמה יש משמעות מיוחדת. 4,000 חוואים גדולים, רובם לבנים, הם עדיין – 14 שנה אחרי שמוגאבה עלה לשלטון – בעלים של מחצית הקרקעות הראויות לעיבוד, ושל החלקים המבורכים שבהן. כ־7 מיליון שחורים עדיין דחוסים ברזרבות הסלעיות, הצחיחות שבהם השאירם השלטון הלבן.

השנה הבאה היא שנת בחירות, וכדי לאושש את הפופולריות הדועכת של מפלגתו, חזר מוגאבה בקיץ שעבר ונאחז בשאלת הקרקעות. ב־1992 העבירה הממשלה חוק שהעניק לה סמכויות חדשות לרכוש כל אדמה שתיראה לה, בכל מחיר שתנקוב. קרקעות רבות יחולקו, אם כן, מחדש לאיכרים שהחוק חל עליהם, אמר ויטנס מאנגוונדה, שר החקלאות דאז. בזמנו נשמעו קולות ספקניים רבים שהזהירו כי שרי קבינט, הלהוטים להניח ידם על חוות מבוררות, עלולים לנצל את החוק לרעה. אבל מאנגוונדה דחה חשדות אלה וראה בהם רטינות בזיות של אלה הרוצים למנוע מעניי זימבאבווה את חלקם הצודק בקרקעות.

עכשיו התנפצה הרטוריקה הקרקעית הפופוליסטית באורח מרהיב. "דיילי גאזט", עיתון בלתי־תלוי, גילה בחודש שעבר, כי חוות הלבנים הראשונה שנקנתה, לכאורה כדי לשכן יישובי־מחדש, הוחכרה ללא אחר מאשר ויטנס מאנגוונדה, המכהן היום כשר החינוך. הוא חכר אחוזה בת 1,200 הקטאר, שאמורה היתה להתחלק בין 33 משפחות איכרים. הדבר עורר זעם בין פוליטיקאים מן האופוזיציה וחקלאים לבנים כאחד. בעקבות זאת באו עוד גילויים על חוות ממשלתיות שהוחכרו לנכבדים.

קומבירא'י קאנגאי, שר החקלאות הנוכחי, ניסה לתרץ את השערוריה. החכירות, הוא אמר, הן חלק מ"תוכנית ליישוב־מחדש של חוכרים" שנועדה לפתח מעמד של חוואים מסחריים שחורים. הוא טען בתוקף, כי 98 חוות ממשלתיות, שהוחכרו בעבר ללבנים, הוחכרו עתה לחקלאים שחורים. אולם קאנגאי לא יכול, או לא מוכן היה, לקרוא בשמו של איש מבני־מזל אלה. העיתונות הבלתי תלויה התעקשה לחשוף כמה מן השמות במקומה: עוד שרים, ראשי־ערים וחברי פרלמנט. כל אימת שחברי פרלמנט חשובים ממפלגתו של מוגאבה התחילו להטיל ספק בעסקות, הנשיא הכריז על חקירה. הזמן יוכיח אם זו חקירה אמיתית או טיוח – והעיתונות והציבור יעמדו בערנות על המשמר.

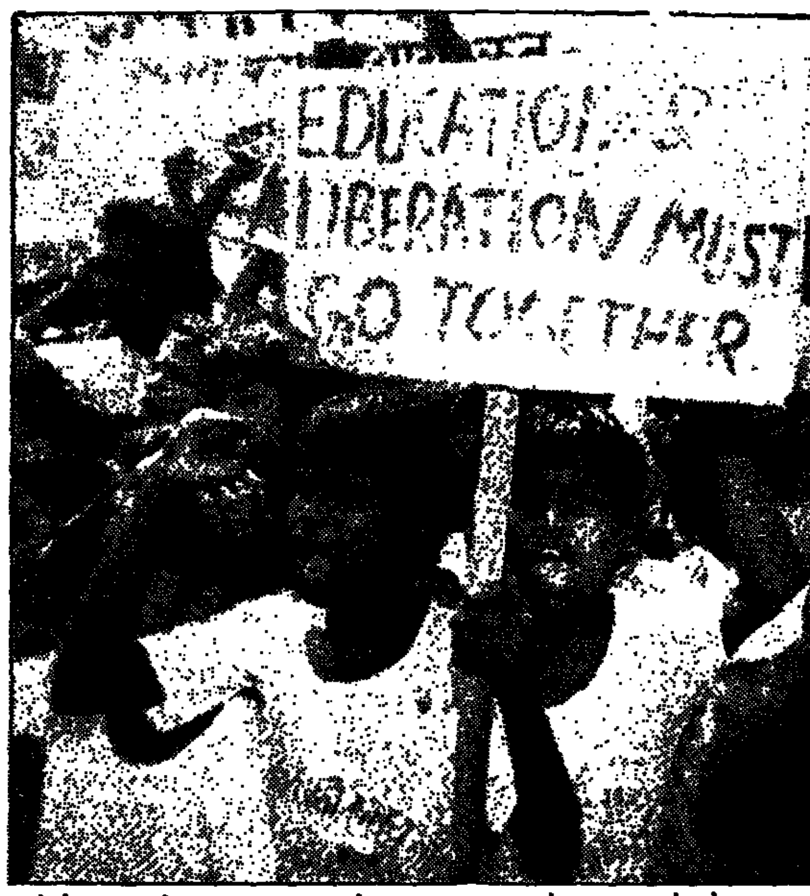

מאות ילדים עובדים מפגינים בייד גאנדיי בניו־דלהי לאחר מסע של 5,000 קים שנועד לעורר את המודעות לעבודות של ילדים בהודו. המפגינים תובעים חינוך לכל עד גיל 15, החרמת מוצרים שנעשו על־ידי ילדים והפסקת העסקתם של ילדים בעבודות בזויות בשכר נמוך. (צילום: אי.פי.)

ניקסון וישראל

ידיד בבית הלבן

בהפעילו את הרכבת האווירית במלחמת יום הכיפורים היה ניקסון הנשיא האמריקאי הראשון שנתן ביטוי קונקרטי למחויבותה של ארה"ב לקיומה ולבטחונה של ישראל

שמואל שגב

ריצ'ארד ניקסון, נשיא שנוי במחלוקת בארה"ב בעיקר בגין התנהגותו בפרשת ווטרגייט, יירשם בהיסטוריה הישראלית כנשיא האמריקאי הראשון שמימש בפועל את מחויבותה העקרונית של ארה"ב לקיומה ולבטחונה של ישראל.

כמי שבנה את הקריירה הפוליטית שלו על אנטי־קומוניזם, היה ריצ'ארד ניקסון תוצר של המלחמה הקרה. גם את מדיניותו המזרח־תיכונית השתית על בסיס זה. בשמשו כסגן־נשיא בממשל אייזנהאואר, עקב ניקסון אחר חדירתה של ברה"מ למזרח התיכון והתנגד למדיניותו של נשיא מצרים, גמאל עבד אל־נאצר, שחתר תחת הגורמים הערביים הפרו־מערביים באיזור. למרות התנגדותו של אייזנהאואר למבצע "קדש" והחלטתו לכפות על בריטניה, צרפת וישראל נסיגה מאדמת מצרים, היה ניקסון מאדריכלי "דוקטרינת אייזנהאואר", שנועדה ללכד את [illegible] הפרו־מערביות סביב ארה"ב ולבלום את מאמצי ההתערבות של מצרים.

בקיץ 1967 יצא ניקסון במטוס פרטי לסיור במזרח התיכון. תחנתו הראשונה היתה אמורה להיות מצרים. בהיותו באוויר הודיע לו שגריר ארה"ב בקאהיר על פרוץ המלחמה ועל עצתו של נאצר לדחות את הביקור. ניקסון הפנה את מטוסו לטהראן והמתין שם לסיום הקרבות. מיד לאחר ששככו הקרבות נחת ניקסון בישראל. במהלך ביקורו בארץ נועד ניקסון עם לוי אשכול, משה דיין, אבא אבן, הרמטכ"ל יצחק רבין, ראש המוסד מאיר עמית וראש אמ"ן אלוף אהרון יריב. ניקסון היה הראשון שהבין שחל שינוי יסוד במאזן הכוחות במזרח התיכון. המפלה הערבית המוחצת והסימת תעלת סואץ פגעו ביוקרתה של ברה"מ וחיזקו את מעמדה של ישראל. צנור הנפט אילת־אשקלון שימש תחליף לתעלת סואץ, בעוד שהברית הפורמלית בין איראן, ישראל ותורכיה שימשה מעין משענת לנסיכויות הנפט במפרץ הפרסי ולמשטרים הערביים הפרו־מערביים באזורנו.

ואמנם, כאשר נכנס ניקסון לבית הלבן ב־20 בינואר 1969, הוא ביסס את מדיניותו המזרח־תיכונית על מאזן הכוחות שהשתנה לאחר מלחמת ששת הימים. מלחמת ההתשה שפרצה בחזית תעלת סואץ במארס 1969, ההפצצות הישראליות בעומק מצרים וההידרדרות שהובילה לשיגור סוללות הטילים ס.א.־3 ושתי טייסות של מטוסי מיג 21 סובייטים לחזית התעלה – חיזקו את שיתוף הפעולה האסטרטגי בין ישראל לארה"ב. מערכת היחסים בין הממשל האמריקאי לבין שגריר ישראל יצחק רבין התהדקה עם פרוץ מלחמת האזרחים בירדן, בספטמבר 1970, ומהלכי שתי המדינות תואמו כמעט עד לפרט האחרון. ראש הממשלה, גולדה מאיר, ביקרה באותם ימים בוושינגטון, ולאחר שיחה עם הנשיא ניקסון על הצעדים שיש לנקוט בהם להצלת כתרו של חוסיין היא השמיעה את הכרזתה הידועה: יש לנו ידיד בבית הלבן.

לאחר מותו של נאצר, בספטמבר 1970, ומינוי אנואר סאדאת תחתיו, החלה מצרים לאותת לעבר המדינות הפרו־מערביות, איראן וסעודיה, שבדעתה להינתק מברה"מ ולעבור לאוריינטציה כלפי המערב. ארה"ב העדיפה להמתין ולבחון את כנותו של סאדאת. באותם ימים השקיעה ארה"ב מאמצים לסיום מלחמת וייטנאם ופריצת הדרך לסין העממית והחולה במדיניות הדיטאנט להפשרת היחסים עם ברה"מ ולצמצום מירוץ החימוש הגרעיני. היתה זו פסגת השגים של ניקסון־קיסינג'ר ואפילו יריביו העיקשים ביותר של ניקסון מודים שאכן היו אלה נצחונות מפוארים של הדיפלומטיה האמריקאית.

אולם מדיניות הדיטאנט לא נועדה ליישום במזרח התיכון ובאיזור המפרץ הפרסי. וכך, בשובם מהפסגה במוסקווה, במאי 1972, התעכבו ניקסון וקיסינג'ר בטהראן וסיכמו עם השאה על מעורבות אמריקאית ישירה במרידה הכורדית נגד עיראק הפרו־סובייטית. מאחר שישראל סייעה לכורדים במשך שנים, היתה מעורבות זו במסגרת מאמץ אמריקאי־איראני־ישראלי משותף נגד עיראק שנועד להקטין את האיום הסובייטי על הגורמים הפרו־מערביים.

גולת הכותרת של מחויבות ניקסון לקיומה ובטחונה של ישראל היתה, ללא ספק, הפעלת הרכבת האווירית במלחמת יום הכיפורים. באותם הימים שימש שמחה דיניץ שגריר ישראל בוושינגטון ובדומה ליצחק רבין קיים יחסים אישיים

(המשך בעמוד 10)

המפלגה והציבור

שקיעת הפוליטיקה הישנה

המפלגה חדלה להיות מוקד ההכרעות המרכזי של הפוליטיקה והיא מזדנבת אחר המועמד שהציבור חפץ ביקרו. אימוץ הפריימריז בשיטת בחירה היה הגושפנקה הסופית לשינויים הללו

דניאל בן־סימון

אם ייבחר חיים רמון למזכ"ל ההסתדרות, הוא יהפוך לפוליטיקאי הראשון שנבחר בניגוד לרצונה של המפלגה האם שלו. הוא יצטרף בכך לבנימין נתניהו שנבחר לראשות הליכוד בניגוד לרצון מפלגתו. הליכוד הפעיל את המכונה המפלגתית שלו למען בני בגין, בעוד נתניהו נהנה מתמיכה רחבה בקרב חברי ליכוד מן השורה.

רמון ונתניהו מסמלים את השינוי הדרמטי שמתחולל בחיים הפוליטיים. המפלגה חדלה להיות מוקד ההכרעות המרכזי של הפוליטיקה. היא מזדנבת אחר המועמד שהציבור חפץ ביקרו. אם המועמד זוכה לתמיכה רחבה, הוא עשוי למשוך עימו את המפלגה גם כשהיא אינה במיטבה. אם המועמד כושל, גם מפלגה מוצלחת לא תוכל להושיע אותו.

התהפכו היוצרות והן עשויות להכתיב כללי משחק שונים לחלוטין. הבחירות הקרובות לכנסת יתנהלו על־פי החוק לבחירה ישירה של ראש ממשלה שהתקבל בכנסת. המפלגה כבר לא קובעת את המועמד שלה לראשות הממשלה, אלא מאמצת אותו לחיקה אחרי שמאות אלפי מתפקדים מכתירים אותו. לא תמיד רצון המפלגה חופף את רצון המתפקדים. בבחירות האחרונות נהנה שמעון פרס מתמיכה רחבה במפלגה והיה מביס את רבין אילו התקבלה ההכרעה באחד ממוסדותיה. ברגע שההכרעה יצאה מחוץ למפלגה, ידעו הכל שסיכוייו של רבין טובים לאין שיעור מסיכוייו של פרס.

"אני לא מודאג", סיפר רמון לחבריו כאשר התמהמהה ההחלטה של רבין להשיבו לממשלה. "גם מה אני לא מודאג", הוא הגיב לדרישה של כמה מחברי השרים להוציאו מהמפלגה. "הם יודעים בדיוק מה אני שווה בציבור", הסביר רמון את שלוות רוחו, "הסקרים שבעקבות מראים שחוק הבריאות שאני מציע זוכה לתמיכה רחבה של הציבור ואותם סקרים מראים פער עצום בפופולריות שלי לעומת אלה שרוצים לראות אותי מחוץ למפלגה".

בשיחה עם שרים בעבודה מתקבל הרושם שהכעס הגדול על רמון נובע מכך ש"הוא שבר את כללי המשחק". הם התכוונו בעצם לומר שהוא לא התנהג על־פי הקודים המצופים מחבר מפלגה. אלא שהקודים האלה השתנו לחלוטין עם אימוץ שיטת הפריימריז. אם אם לומדים הנבחרים שהציבור אינו קשור באמונות עיוורות למפלגה כמכונה שיש להוקירה. להיפך, במקרים רבים מעדיף הציבור את הפוליטיקאי הלוחם והפורץ גדרות על פני הפוליטיקאי הממושמע והנוהה כסומא אחר המפלגה.

בחירות הפריימריז של הליכוד העדיפו את נתניהו על פני "מנוסים ממנו", כמו דוד לוי ומשה קצב שנופפו בוותק המיניסטריאלי שלהם. לוי אף האשים את נתניהו בכך שהוא טרמפיסט במפלגה ואין לו ותק בחייה. התברר שהציבור רואה עתה ותק מפלגתי באור שונה מבעבר.

השאלה המסקרנת היא כיצד יגיב המוסד המפלגתי על ירידתו בדרגה? האם יילחם במועמד שנכפה עליו או יחבור אליו? המקרה של רמון יכול לרמוז על הסינתזה שמתגבשת במערך הפוליטי המתהווה. אם הוא יזכה במזכ"לות ההסתדרות, מניותיו הפוליטיות יתחזקו והוא יהפוך לגורם מרכזי ביותר לקראת המאבק על ראשות הממשלה. אם הסקרים יציגו אותו כמועמד המוביל, עשויה מפלגת העבודה לאמץ אותו בחזרה אל חיקה בזרועות פתוחות.

זוהי המשמעות החדשה של רצון המפלגה לעומת רצון הציבור. המפלגה תיאלץ מעתה להתאים את עצמה למאוויים של הציבור הרחב, אפילו הם אינם לרוחה. זה מה שקרה בשנה האחרונה עם בנימין נתניהו. זה מה שעשוי לקרות עם רמון.

שקיעתה של המפלגה כמוסד המרכזי של המערכת הפוליטית מחוללת את השינויים שאנו עדים להם לאחרונה. "מדינת מפלגות", כינו חוקרי מדע המדינה את ישראל בשנותיה הראשונות. באותן שנים שימשו המפלגות כסוכנויות משנה של כל תחומי החיים. בספרם "מצוקות באוטופיה", צפו דן הורוביץ ומשה ליסק את ירידת כוחה של המפלגה. "השינויים שחלו בפעילות המפלגות קשורים בשורת התפתחויות שמקורן במערכת הפוליטית עצמה... עקב שינוי דפוסי הגיוס הפוליטי מחינוך אידאולוגי לתיווך בין האזרח למשטר, נותרה תלות של חלקים ניכרים מהאוכלוסיה במפלגות. תלות זו פחתה ברבות השנים בשל תעסוקה מלאה במשק והדה־פוליטיזציה שחלה בדרגים השונים של השירות הציבורי... התרופפות הקשר בין מנהיגים למונהגים והתרופפות זו קשורה במעבר מפוליטיקה שהיתה מבוססת על רשתות חברתיות מצומצמות לפוליטיקה של המון שחייבה את המנהיגים להשתמש באמצעי הקומוניקציה ההמוניים במקום במגע בלתי־אמצעי עם ציבור תומכיהם".

אימוץ הפריימריז כשיטת בחירה היה הגושפנקה הסופית לשינויים הללו.

רשימת השעטנ"ז

הגם מפ"ם במפרקים?

רשימת רמון היא מתנה משמים לחולמים על הפיכת ישראל למדינה, שהאיגודים המקצועיים בה חלשים והפועלים מחוסרי הגנה ומנוצלים בכל התחומים

שושנה ארבלי־אלמוזלינו

החלטת ועידת מפ"ם להצטרף לרשימת השעטנ"ז בראשותו של חיים רמון, תירשם בהיסטוריה כהחלטה על מחיקת מפ"ם מן המפה הפוליטית בישראל. היה זה סוף תהליך שהחל עם הקמת מרצ לבחירות לכנסת ה־13, יחד עם רצ ו"שינוי", תוך נטישת הברית ההיסטורית שהיתה למפ"ם עם מפלגת העבודה על־אף חילוקי־הדעות ביניהן בתחום המדיני.

סימנים לתהליך זה בלטו לעין בפעולות הכנסת הנוכחית והגיעו לשיא בברית שנכרתה בין מרצ, לרבות מפ"ם, לבין סיעת הליכוד בחקיקת חוק ביטוח בריאות ממלכתי.

החלטת ועידת מפ"ם היתה מכה קשה לתנועת העבודה הציונית־סוציאליסטית, כי פירושה נטישת הערכים שהיו אבן יסוד להשקפת העולם הסוציאליסטית שלה מאז היווסדה. הקמת רשימה משותפת של מפ"ם עם רצ, "שינוי" וש"ס (שהיתה והיא עדיין נטע זר בהסתדרות), תוביל בהכרח את מפ"ם למחנה הימין ההסתדרותי. נשיאת התואר של מפלגה סוציאליסטית לובשת אופי של הונאה ציבורית.

התמורה בדרכה של מפ"ם גרמה צער רב לרבים מחברי מפלגת העבודה ולחוגים רחבים בציבור. גם אם אלה הסתייגו מעמדותיה המדיניות של מפ"ם, הם רחשו לה אהדה על נאמנותה לרעיון הסוציאליסטי ועל האתיקה הציבורית שאיפיינה אותה בכל התהפוכות שעברו עליה. הנימוק שהעלו רבים מאלה שצידדו בהחלטת ועידת מפ"ם להצטרף לרשימתו של חיים רמון היה מצבה של ההסתדרות ובעיקר – הסתאבות המנגנון.

נימוק זה מעורר פליאה, כי מפ"ם, מאז שנות ה־50, היתה שותפה להנהגת ההסתדרות ונשאה באחריות לכל פעולותיה, בכל שלוחותיה ומוסדותיה.

אין ויכוח על כך שצריך לחולל שינויים מבניים ומהותיים בהסתדרות, אך השאלה שעליה יצטרכו להשיב חברי ההסתדרות בהצבעתם ב־10 במאי היא, האם הם רוצים בהמשך קיומה של ההסתדרות כהסתדרות כללית. באם כן, איזו הסתדרות הם רוצים: הסתדרות הדואגת רק לשיפור רמת החיים של העובדים, באמצעות המאבק המקצועי, או הסתדרות הדואגת גם לאיכות החיים של העובדים והמושתתת על ערכי העזרה והאחריות ההדדית?

האם הם רוצים בהסתדרות כפדרציה של איגודים מקצועיים, שבה האיגודים החזקים המופקדים על שירותים רגישים אולי יוכלו להשיג תנאי שכר משופרים תוך התעלמות מסולידריות עם איגודים מקצועיים חלשים או שהם רוצים בהסתדרות כללית, הדואגת לכלל העובדים והרואה בעזרה ההדדית ערך חברתי עליון? האם הם רוצים בהסתדרות הדואגת לילדי החברים, לנוער, לקליטה חברתית של העולים החדשים, לשירותי בריאות שוויוניים, לאשה העובדת במשק ביתה ולגימלאים, או הסתדרות משחררת את עצמה מתפקידים אלה ומשאירה אותם למנגנון הממלכתי?

זהו הוויכוח הבסיסי בין רשימת השעטנ"ז של חיים רמון לבין מפלגת העבודה.

חיים רמון הצליח, תוך ניצול תפקידו ומעמדו כחבר כנסת וכשר הבריאות, לזרוע שנאה למנגנון ההסתדרות, תוך שימוש בדמגוגיה זולה ומתן נתונים מסולפים, הגובלים לא פעם בשקרים גסים.

אין בכוונתי להגן טוטלית על המנגנון ההסתדרותי, אך הוא אינו שונה מכל מנגנון אחר ולדעתי, ברוב המקרים הוא מגלה יותר רגישות למצוקותיו ולדאגותיו של הציבור הנזקק, כי הוא רואה בתפקידו שליחות תנועתית.

ההסתה הפרועה של חיים רמון ושותפיו נגד המנגנון, מזכירה לי התנהגותן של מפלגות אנטי דמוקרטיות במדינות שונות, שראו בכך אמצעי לערעור המשטר הדמוקרטי וסללו את הדרך לשלטון לפני הימין הקיצוני.

חיים רמון הצליח להקים רשימה, שהמלט היחיד המלכד את מרכיביה הוא השנאה להסתדרות ולעריכה. כל טענותיו של רמון שבפעולתו הפרלמנטרית עמד לימינם של אנשי העבודה והעמל מנותרות לאמת – ברוב המקרים הוא לחם נגד תביעות צודקות של עובדים ועל כך אני יכולה להעיד כיו"ר של ועדת הכלכלה בכנסת וכשרת הבריאות לשעבר.

לא פעם הוא תמך בהצעות חוקים אנטי־סוציאליים, הפוגעים בציבור העובדים ובזכויותיהם. בטוחני שעובדי חברת החשמל, עובדי "כור", עובדי התעשיה האווירית, עובדי סולל־בונה, ועובדי קופת־חולים הכללית זוכרים מה היתה עמדתו כלפי מאבקיהם על הגנת זכויותיהם. לא הדאגה לעובד גרמה לעריקתו ממפלגת העבודה. תפקיד מזכ"ל ההסתדרות מעולם לא היה משאת נפשו.

יאיר צבן. ניגודים קטביים

ברשימת השעטנ"ז חוברים יחד השרה שולמית אלוני עם הרב אריה דרעי, שאת המשותף ביניהם צריך לחפש בזכוכית מגדלת: הניגודים בתחום ההכרתי־כלכלי בין השר יאיר צבן, הממשיך לראות עצמו מרקסיסט, לבין אנשי "שינוי", הם קטביים ומבליטים פעם נוספת שזאת רשימה קוניונקטורלית, שכל מה שמאחד אותה הוא הרצון לפרק את ההסתדרות מכלליותה.

דווקא בימים שהבורגנות הישראלית לובשת אופי אגרסיבי ושואפת להפוך את ישראל למדינה הדומה למדינות דרום אמריקה והמזרח הרחוק, שהאיגודים המקצועיים בהן חלשים והפועלים מחוסרי הגנה ומנוצלים, הן בשכר והן בתנאים הסוציאליים, הקמת רשימת השעטנ"ז היא מתנה משמים לחולמים על הגשמת מטרה זו.

אין להתפלא שהראשונים שהתגייסו לעריכת מגבית כספית למימון רשימתו של חיים רמון היו הברוקרים בבורסה בתל־אביב ("ידיעות אחרונות", 17 באפריל 1994). חיים רמון, הלוחם בשצף קצף נגד הבזבוזים הקיימים בהסתדרות והמבטיח שינתק את ההסתדרות מהפוליטיקה, כבר משפשף את ידיו בהנאה בלתי מסותרת למחשבה על הכספים שיקבל כ"המס הפוליטי" שההסתדרות מחלקת לסיעות השונות ושמסתכם בכמה עשרות מיליוני ש"ח לשנה.

חשבתי שאחת הרפורמות שחיים רמון יציע תהיה ביטול "המס הפוליטי" והעברת סכומים אלה לרווחת העובדים, אך מחשבה זו זרה לרמון. העיתונאי נחום ברנע, שראיין את רמון ("ידיעות אחרונות", 17 באפריל), כתב: "יצאנו החוצה וחיים רמון התחיל לצחוק באומרו – הכסף שיזרום לכיסו מהמס הפוליטי ימומן לכל חבריו את הפריימריז. רק בשביל זה היה כדאי".

הכרזתו של חיים רמון, שהוא ממשיך לראות את עצמו כחבר מפלגת העבודה, היא ניסיון להוליך שולל את ציבור המצביעים, מעשה של הונאה ציבורית, לא הראשונה ולא האחרונה מצדו. חיים רמון עשה מעשה של עריקים ויש לקוות שהציבור יתייחס לרשימתו כפי שמתייחסים, בדרך כלל, לעריקים.

صكنا من الاصل

מפקי תנועה גדולים השתרכו ברחוב גורדון 36 בתל־אביב בפתיחת תצוגת האופנה המקורית שערך גדעון אברהמי לרגל פתיחת הבוטיק הרב קומתי לאופנה עילית. הדוגמניות עמדו והציגו אופנה על מרפסות הבתים מלוות במופע אור מרהיב ושיגעו את הקהל התל־אביבי שהתגודד במקום. תושבי הרחוב יצאו למרפסות וצעירים הצטופפו כדי לצפות באירוע. בין באי התצוגה היתה מבקרת המדינה מרים בן־פורת, אריק תריש רעיתו של שר התעשיה והמסחר, נגואה בסיוני, פנינה רוזן ורבים מעולם הדיפלומטיה העסקים והבמה והאופנה במבוכן.
בתמונה: גדעון אברהמי עם אילנה גור ומריון רפאלי.

באים אחריו

הופעת ספר שיריו המצויין של חיים גורי "הבא אחרי" צויינה בשבוע שעבר במסיבה רבת משתתפים שבה תרם כל מי שרצה והעז התרשמות או פרשנות משלו לשיריו של גורי. פתח דן מירון, שהתפעל מכשרו של המשורר להתפתח בגיל שבעים וחצי. המשיכו אורי ברנשטיין, ש. שפרה וניסים קלדרון. קול המשתתפים המגוון הצה גילים וקליקות ובלטו בתוכו ידידיו ואוהביו הרבים של גורי, גם כאלה ש"הסתננו" כרמיזות ליצירותיו.

גורי, שנרגש מן המחוות, הודה שהסכפרות, שלא תמיד היא פייסנית ואוהבת, אלא לרוב נשכנית, פינקה אותו הפעם.

יעוץ ללא תשלום

460 תלונות של תושבי תל אביב־יפו הגיעו לרשות להגנת הצרכן בהסתדרות וטופלו במהלך שנת 1993, זאת עליה של כ־25 אחוזים לעומת השנה הקודמת.

עיקר התלונות נסב על אי עמידה בזמני הספקה של מוצרים, ליקויים במוצרים ומחלוקות עם מוכרים באשר לאחריותם לרמת המוצר אותו הוא מוכרים. שאלות אחרות היו בתחום תשלומים לקבלני בניין המאחרים במתן מפתח כניסה לדירה ואחריותו למבנה ולמרכיביו. הרשות להגנת הצרכן העמידה לרשות מועצת פועלי תל־אביב את עו"ד בתיה מילר הנותנת יעוץ משפטי ללא תשלום בבית ברנר אחת לשבוע. (א.ב.)

אתי גורדון

קול חמיצר בכנרת

תחת הסיסמא "מפסיקים לחפש את התנין בכינרת" מחפשים את המטמון ברדיו האזורי", יערך באחד במאי, שידור מיוחד של חידת חמיצר ב"קול כנרת", תחנת השידור של קול ישראל בעמק הירדן. השידור יימשך שמונה שעות מאולפני התחנה במכללת עמק הירדן בצמח והוא יכלול שני מיקצים, כאשר בראשון יערכו שש חידות נושאות פרסים ופתרונן יוביל אל כתב החידה העיקרי שהפותר אותו יזכה בכרטיס טיסה לאירופה. תחנת השדור הורשה שנתנבה לפני כחודש משרתת לתושבי עמק הירדן, טבריה, רמת הגולן, הגליל התחתון ובקעת בית שאן. בראשה עומדים המפיק משה פרלמן והקריין צבי פלמון בסיוע תלמידי הקורס לתקשורת במכללה האזורית בעמק הירדן.

(שמעון וייס)

מככבים בצרפת

התזמורת הפילהרמונית הישראלית תעמוד במרכז תכנית מיוחדת של הרדיו הצרפתי, אשר הוקדשה להיכל התרבות ביתה הרוחני והחומרי של התזמורת. התכנית המיוחדת תשודר בחודשי מאי ויוני '94, עוסקת ב"היכלי תרבות" ידועים בעולם כגון ה"קרנגי הול" הניו יורקי, בית האופרה של פאריז ועוד. התכנית בחרה להקדיש 12 שעות שידור להיכל התרבות התל־אביבי ובעיקר לקשר ההדוק שלו לתזמורת הפילהרמונית הישראלית. במהלך השידור רואיינו אנשי ציבור ואמנים הקשורים לעשייה המוסיקלית בארץ בכלל ולתזמורת בפרט כמו המלחין דובי זלצר, שלמה דוד ממיסדי התזמורת, פנינה זצלמן, אריה ורדי, יעקב רכטר - אדריכל ההיכל ועוד. בנוסף הקליט הרדיו הצרפתי בשיתוף עם קול ישראל קונצרטים שונים של התזמורת שנערכו אף הם בהיכל התרבות.

פסטיבל הקולנוע הצרפתי השלישי נפתח בסינמטק בתל־אביב. ברחבת הסינמטק הופיעו במיצגי רחוב שחקני תיאטרון "ארמאי". ראש העיר רוני מילוא והשגריר הצרפתי פייר ברושאן נשאו דברי ברכה, ועל הבמה עלו בזה אחר זה אורחי המשלחת הצרפתית שהגיעו לפסטיבל. השחקנית אנמון ("יתושה בבסוריי") השחקן מישל בוז'נה ("שלושה גברים ותינוק"). השחקנית אלזה זילברשטיין, הבמאי אריאל זיתון, הבמאי משה מזרחי, הבמאית מרטין דוגוסון והמפיק דוד בן עיון. במהלך הפסטיבל יוקרנו בהקרנות בכורה 11 סרטים עלילתיים באורך מלא ו־13 סרטי תעודה של מיטב הבמאים הצרפתיים. הפסטיבל נערך בשיתוף עיריית תל־אביב, שגרירות צרפת והמכון הצרפתי.
בתמונה: אלון גרבוז מנהל הסינמטק, עם השחקנית אנמון והשחקן מישל בוז'נה.

זוכים בתואר

הסתדרות במחוז תל אביב תעניק תואר יקיר ההסתדרות לשנת תשנ"ד, ל־13 חברות וחברים שתרמו ממרצם ויכולתם לשיפור איכות החיים במקומות עבודתם, עמדו על משמר זכויות העובדים וסייעו לשיפור החיים בקהילה.

התוארים יוענקו בטכס חגיגי באולם צוותא, באחד במאי, במעמד שרת העבודה והרווחה אורה נמיר. את הפרסים יעניק מזכיר ההסתדרות במחוז תל־אביב, גרשון גלמן. (א.ב.)

מהי השורה התחתונה?

(המשך מעמוד 9)

אחריכך באה תקופה שהם היו מוכנים לדבר על "גבולות 1947". עכשיו הם מדברים על "גבולות 1949". גם גבולות 1949 הולו להיות גבולות שישראל יכולה להתקיים בהם. לכן שום מנהיג ישראלי לא יצליח לסחוף את עמו לקבל את העמדה הערבית העכשווית על קרבה ועל פרשה.

יש להניח שלאחר שנצליח לקלוט את כל העולים המוכנים לבוא הנה יסכימו הערבים לתנאים אפשריים מבחינתנו. אל יבהילו אותנו במלחמה שתפרוץ בינתיים. בעבר תקפו הערבים את ישראל בחוסר מטרייה סובייטית ששחררה אותם מלשלם את מחיר מפלותיהם. מטרייה זו מובטחת להם עכשיו הרבה פחות מאשר בעבר.

ידיד בבית הלבן

(המשך מעמוד 9)

הדוקים עם הנרי קיסינג'ר. לאחר שברה"מ החלה להפעיל רכבת אווירית למילוי מחסנן של מצרים וסוריה במטוסים, בטילים ובשריון קבע ניקסון שאין לפגוע באמינותה של וושינגטון כלפי בעלת בריתה ישראל. ניקסון אמר, כי העולם כולו עוקב אחר התנהגותה של ארה"ב, ואם היא לא תעמוד בהתחייבותה לישראל יתערער האמון בה ללא תקנה.

ניקסון שהיה הראשון שנתן ביטוי קונקרטי למחויבות זאת. וגם אם בדיעבד התברר שישראל לא נזקקה לכמות הגדולה של הנשק שנשלח אליה, המשמעות המדינית של המעשה היתה ברורה: אם יש לערבים אשליות שניתן להרוס את ישראל – מוטב להם לשכוח מכך.

תורנות בתי מרקחת

תל־אביב
בני – דיזנגוף 174 – 5222386
אפרסמון – יהודה הלוי 110 – 5613010
בן־יהודה – בן־יהודה 142 – 5223535 (עד 03.00)
סופרפארם – איינשטיין 40 רמת־אביב – 6413730 (עד 24.00)
ירושלים
סנטר פארם – הר הצופים – 869744
חיפה
דרך הים – דרך הים 209 – 371472
פתח־תקוה
קופ"ח כללית – ההסתדרות 21 – 9343395
רמת־גן
אסותא – ז'בוטינסקי 41 רמת־גן – 7511874
בת־ים – חולון
מור – חביבה רייך 20 בת־ים – 583360
אהרון – הופיין 52 חולון – 889153
קופ"ח מכבי – לבנון 16 ק. בן גוריון חולון

מ ד י נ ת ישראל
מינהל מקרקעי ישראל

מינהל מקרקעי ישראל
מחוז חיפה

הזמנה לקבלת הצעות להחכרת מגרשים לבניה 10 יח"ד ומבנה למסחר בשכונת אג"ש בקרית ים
מכרז מס ח/81/94

מינהל מקרקעי ישראל מזמין בזה הצעות לחתימה על חוזה פיתוח ל־2 שנים שבעקבותיו יחתם חוזה חכירה ל־49 שנים עם אופציה להארכה לעוד 49 שנים, בגין השטח שפרטיו הם כדלהלן:

גוש מספר	חלק מחלקה מספר	מגרש מספר	שטח המגרש במ"ר	* שטח לבניה במ"ר ברוטו	** יעוד הנכס
10444	1,863	545	1,055	1,139	מסחרי
		555	982	663	מגורים ב' מיוחד
		561	723	680	מגורים ב' מיוחד

* עפ"י תב"ע ק/304, ק/130 יעוד מגרש מס' 545 הוא אזור מסחר – ניתן לבנות חנויות ומשרדים, ב־4 קומות, בקומת קרקע 33%, ביתר הקומות 25% בכל קומה – סה"כ שטח הבניה המותר בכל הקומות 108%.
עפ"י תב"ע ק/304, ק/130, ק/316 יעוד מגרשים מס' 555, 561 אזור מגורים ב' מיוחד. למרות שבתב"ע כמות יחידות הדיור המקסימלית הינה 7 יח"ד, הותר בנית 5 יח"ד בלבד, בכל מגרש, ללא שינוי אחוזי הבניה.
מגרש מס' 561 הקצאה מתייחסת לשטח מוקטן, אולם אחוזי הבניה ניתנים עפ"י שטח המגרש בשלמות המהווה 1,008 מ"ר.
** בנוסף לסכום אשר יוצע לקרקע ישלם הזוכה במכרז הוצאות פיתוח לרשות המקומית עפ"י אגרות והיטלים לרשות המקומית, לפי חוקי העזר הנהוגים ברשות.
מינהל מקרקעי ישראל שומר לעצמו את הזכות לקבל כל הצעה שהיא או לדחות את כל ההצעות לרבות הגבוהה ביותר.
את חוברות המכרז ניתן לקבל החל מיום ה' 5.5.94 כנגד קבלה אשר תומצא בבנק הדואר בגין תשלום בסך של 100 ש"ח במזומן בלבד (כולל מע"מ) לחשבון מספר 0־24180־0 לפקודת מינהל מקרקעי ישראל, לכל חוברת, במשרדי מינהל מקרקעי ישראל, מחוז חיפה, דרך העצמאות 13 חיפה, טלפון 04־355411, בימים ובשעות העבודה המקובלים.
לכל הצעה יש לצרף פקדון בערבות בנקאית או המחאה בנקאית בסך של 10% מסכום ההצעה.
המועד האחרון להגשת ההצעות הינו 8.6.94 בשעה 12.00 בצהרים. הצעה שלא תמצא בתיבת המכרזים המיועדת למכרזים אלה, בכתובת הרשומה לעיל ביום ובשעה האמורים – מסיבה כלשהי – לא תדון.

מינהל מקרקעי ישראל **מחוז ירושלים** — **"ערים" חברה לפיתוח עירוני בע"מ**

הזמנה לקבלת הצעות להחכרת מגרש מס' 322 לבנית מבנה מסחרי ו־25 יח"ד לבניה רוויה בשכונת מנחת בירושלים
מכרז מס. ים/59/94

מינהל מקרקעי ישראל (להלן: המינהל), מזמין בזה הצעות לחתימה על חוזה פיתוח ל־2 שנים שבעקבותיו יחתם חוזה חכירה ל־49 שנים עם אופציה להארכה לעוד 49 שנים, בגין השטח שפרטיו בעת פרסום המכרז הם כדלהלן:

מתחם מספר	מגרש מספר	שטח במ"ר בערך	* שטח לרישוי במ"ר	מספר יח"ד למגרש	** הוצאות פיתוח בש"ח (לא כולל מע"מ)
ד־2	322	1,923	3,500	25	1,146,505

* בהתאם לתב"ע במ/1998 ב' ניתן לבנות במגרש מבנה למגורים ומסחרי בשטח מירבי לרישוי של 3,500 מ"ר, כולל כל שטחי העזר למעט חניה מקורה ומקלט תקני, הכל כמפורט במסמכי התכנית.
יצויין כי 1,000 מ"ר ישמשו למסחר, ואילו 2,500 מ"ר הנותרים מיועדים למגורים למקסימום 25 יח"ד, ו/או למסחר ומשרדים בהתאם להחלטת הזוכה במכרז, במגבלה שבקומת המגורים לא יהיה שימוש למסחר או למשרדים.
** בנוסף לסכום אשר יוצע עבור הקרקע יהיה על הזוכה במכרז לשלם את הוצאות הפיתוח הר"מ ישירות לערים, חברה לפיתוח עירוני בע"מ. הוצאות הפיתוח צמודות למדד תשומות הבניה של חודש מרץ 94 (שפורסם ב־15.4.94) ויעודכן בהתאם למדד האחרון הידוע במועד התשלום.
הערה: מינהל מקרקעי ישראל שומר לעצמו את הזכות לקבל כל הצעה שהיא או לדחות את כל ההצעות לרבות הגבוהה ביותר.
את חוברות המכרזים ניתן לקבל החל מיום ה' 5.5.94 כנגד קבלה אשר תומצא בבנק הדואר בגין תשלום בסך של 100 ש"ח במזומן בלבד (כולל מע"מ) לחשבון מספר 0־24180־0 לפקודת מינהל מקרקעי ישראל, לכל חוברת, במשרדי מינהל מקרקעי ישראל, מחוז ירושלים, בן יהודה 34, קומה 12 ירושלים, טלפון 02־254121, בימים ובשעות העבודה המקובלים.
לכל הצעה יש לצרף פקדון בערבות בנקאית או המחאה בנקאית בסך של 10% מסכום ההצעה.
המועד האחרון להגשת ההצעות הינו 16.6.94 בשעה 12.00 בצהרים. הצעה שלא תמצא בתיבת המכרזים המיועדת למכרזים אלה, בכתובת הרשומה לעיל ביום ובשעה האמורים – מסיבה כלשהי – לא תדון.

מינהל מקרקעי ישראל **מחוז הצפון** — **"ערים" חברה לפיתוח עירוני בע"מ**

הזמנה לקבלת הצעות להחכרת מגרש לבניה למגורים בבניה טורית ברחוב נשר בגבעת מכוש, כרמיאל (סה"כ 42 יח"ד)

מינהל מקרקעי ישראל, מזמין בזה הצעות לחתימה על חוזי פיתוח ל־2 שנים שבעקבותיהם יחתמו חוזי חכירה ל־49 שנים עם אופציה להארכה לעוד 49 שנים, בגין המגרשים בגושים 18991, 18994, וחלק מחלקות 45, 3 שפרטיהם כדלהלן:

מכרז מספר	מגרש מספר	שטח במ"ר בערך	* שטח לרישוי במ"ר ליחידת דיור ברוטו	מס' יח"ד	** הוצאות פיתוח בש"ח (לא כולל מע"מ)
צ/85/94	201	3,603	170	16	543,297
צ/86/94	200	5,954	170	26	897,804

* בהתאם לתב"ע 4979 ניתן לבנות את מספר יחידות הדיור המצויינות לעיל, שטח כל יחידת דיור ב־2 הקומות הינו 170 מ"ר ברוטו. מספר יחידות הדיור לא יעלה על 6 יחידות דיור במבנה.
** בנוסף לסכום כפי שיוצע עבור הקרקע ע"י המציע במכרז ישלם הזוכה במכרז ל"ערים" חברה לפיתוח עירוני בע"מ את הוצאות הפיתוח הרשומות לעיל, צמודות למדד הבניה של חודש מרץ 1994 (אשר פורסם ב 15.4.94) ויעודכנו ליום התשלום בפועל.
מינהל מקרקעי ישראל שומר לעצמו את הזכות לקבל כל הצעה שהיא או לדחות את כל ההצעות לרבות הגבוהה ביותר.
את חוברות המכרז ניתן לקבל החל מיום 5.5.94 כנגד קבלה אשר תומצא בבנק הדואר בגין תשלום בסך של 100 ש"ח במזומן בלבד (כולל מע"מ) לחשבון מספר 0־24180־0 לפקודת מינהל מקרקעי ישראל, לכל חוברת, במשרדי מינהל מקרקעי ישראל, מחוז הצפון, קרית הממשלה נצרת עילית, טלפון 06־558211, בימים א, ב, ד, ה, בין השעות 08.30־13.00, (בימי ג' אין קבלת קהל).
לכל הצעה יש לצרף פקדון בערבות בנקאית או המחאה בנקאית בסך של 10% מסכום ההצעה.
המועד האחרון להגשת ההצעות הינו 15.6.94 בשעה 12.00 בצהרים. הצעה שלא תמצא בתיבת המכרזים המיועדת למכרזים אלה, בכתובת הרשומה לעיל ביום ובשעה האמורים – מסיבה כלשהי – לא תדון.

מינהל מקרקעי ישראל
מחוז חיפה

הזמנה לקבלת הצעות להחכרת מגרש מס' 28 לבנית יחידת דיור אחת לבניה חד משפחתית בדרום מזרח עתלית
מכרז/מס ח/83/94

מינהל מקרקעי ישראל, מזמין בזה הצעות לחתימה על חוזה פיתוח ל־3 שנים שבעקבותיו יחתם חוזה חכירה ל־49 שנים עם אופציה להארכה לעוד 49 שנים, בגין השטח שפרטיו הם כדלהלן:

גוש מספר	חלק מחלקה מספר	מגרש מספר	שטח המגרש במ"ר בערך	* שטח לבניה במ"ר	** מחיר מינימום נדרש בש"ח לא כולל מע"מ
10562	160	28	603	211	129,303

* בהתאם לתב"ע מס' ג/807 (חכ־136), מיועד המגרש לבנית יחידת דיור אחת לבניה חד משפחתית מקסימום תכסית 25% בקומה אחת, וסה"כ בשתי קומות – 35%.
** בנוסף לסכום אשר יוצע לקרקע ישלם הזוכה במכרז לרשות המקומית אגרות והיטלים עפ"י חוקי העזר הנהוגים ברשות.
מינהל מקרקעי ישראל שומר לעצמו את הזכות לקבל כל הצעה שהיא או לדחות את כל ההצעות לרבות הגבוהה ביותר.
את חוברות המכרזים ניתן לקבל החל מיום ה' 28.4.94 כנגד קבלה אשר תומצא בבנק הדואר בגין תשלום בסך של 100 ש"ח במזומן בלבד (כולל מע"מ) לחשבון מספר 0־24180־0 לפקודת מינהל מקרקעי ישראל, לכל חוברת, במשרדי מינהל מקרקעי ישראל, מחוז חיפה, דרך העצמאות 13 חיפה, טלפון 04־355411, בימים ובשעות העבודה המקובלים.
לכל הצעה יש לצרף פקדון בערבות בנקאית או המחאה בנקאית בסך של 10% מסכום ההצעה.
המועד האחרון להגשת ההצעות הינו 8.6.94 בשעה 12.00 בצהרים. הצעה שלא תמצא בתיבת המכרזים המיועדת למכרזים אלה, בכתובת הרשומה לעיל ביום ובשעה האמורים – מסיבה כלשהי – לא תדון.

מינהל מקרקעי ישראל **מחוז ירושלים** — **מועצה אזורית באר טוביה** — **חברת המושבים בדרום בע"מ**

הזמנה לקבלת הצעות להחכרת 4 מגרשים לבנית מבנים למלאכה מסחר ותעשיה במועצה אזורית בבאר טוביה

מינהל מקרקעי ישראל, מזמין בזה הצעות לחתימה על חוזי פיתוח ל־3 שנים שבעקבותיהם יחתמו חוזי חכירה ל־49 שנים עם אופציה להארכה לעוד 49 שנים, בגין המגרשים שפרטיהם הם כדלהלן:

מכרז מס' ים/69/94

גוש מספר	חלק מחלקה מספר	מגרש מספר	שטח במ"ר בערך	שטח לרישוי במ"ר	* מחיר מינימום נדרש בש"ח לא כולל מע"מ	** הוצאות פיתוח בש"ח (לא כולל מע"מ)
301	11	4	5020	5271	470,249	298,293

* בהתאם לתב"ע 1/119/03/8 ניתן לבנות במגרש מבנה תעשיה בשטח לרישוי מירבי של 5,271 מ"ר, ניתן לבנות מבנה בן 3 קומות, אחוזי הבניה 35% לכל קומה, או 50% בקומה העליונה ו־55% ב־2 הקומות הנוספות.

מכרז מס' ים/70/94

גוש מספר	חלק מחלקה מספר	מגרש מספר	שטח במ"ר בערך	שטח לרישוי במ"ר	* מחיר מינימום נדרש בש"ח לא כולל מע"מ	** הוצאות פיתוח בש"ח (לא כולל מע"מ)
312	6	34	4,430	105%	703,397	261,631

* בהתאם לתב"ע 7/119/03/8 ניתן לבנות במגרש מבנה למלאכה ולמסחר בשטח לרישוי מירבי של 4,430 מ"ר, ו־221 מ"ר שטחי שירות. ניתן לבנות מבנה בן 3 קומות, אחוזי הבניה 35% לכל קומה, סה"כ 105%, או 50% בקומה העליונה ו־55% ב־2 הקומות הנוספות. יודע ליזם כי ניתן לממש את מלוא זכויות הבניה רק בניצול של 35% ב־3 קומות. ניצול של 50% בקומת הקרקע אינו ניתן למימוש בשל צורת המגרש ומגבלות קוי הבנין. בניצול זה יודע ליזם כי ניתן לממש רק 45% מזכויות הבניה בקומת הקרקע – והיזם לא יוכל לחזור אל המינהל בשום טענה ו/או תביעה כלשהי.
הותר הקמת מחסנים למבני מלאכה בלתי מזהמים, עפ"י הנחיות ואישור של היועץ הסביבתי מהמשרד לאיכות הסביבה. לרבות חנויות, מסעדות, מזנונים, משרדים וכל שימוש דומה אשר יאושר ע"י הועדה המקומית לתכנון ולבניה. מסחר יותר בקומת הקרקע בלבד.

מכרז מס' ים/71/94

גוש מספר	חלק מחלקה מספר	מגרש מספר	שטח במ"ר בערך	שטח לרישוי במ"ר	* מחיר מינימום נדרש בש"ח לא כולל מע"מ	** הוצאות פיתוח בש"ח (לא כולל מע"מ)
312	6	48ב'	3,942	4,139	679,687	234,238

* בהתאם לתב"ע 1/119/03/8 ניתן לבנות במגרש מבנה למסחר ולמלאכה בשטח לרישוי מירבי של 4,139 מ"ר. ניתן לבנות מבנה בן 3 קומות, אחוזי הבניה 35% לכל קומה, או 50% בקומה העליונה ו־55% ב־2 הקומות הנוספות.

מכרז מס' ים/72/94

גוש מספר	חלק מחלקה מספר	מגרש מספר	שטח במ"ר בערך	שטח לרישוי במ"ר	* מחיר מינימום נדרש בש"ח לא כולל מע"מ	** הוצאות פיתוח בש"ח (לא כולל מע"מ)
312	6	316	1,933	2,030	260,811	114,861

* בהתאם לתב"ע 4/119/03/8 ניתן לבנות במגרש מבנה למסחר ולמלאכה בשטח לרישוי מירבי של 2,030 מ"ר. ניתן לבנות מבנה בן 3 קומות, אחוזי הבניה 35% לכל קומה, או 50% בקומת קרקע ו־55% ב־2 הקומות הנוספות.
** בנוסף לסכומים כפי שיוצעו עבור הקרקע ישלמו הזוכים ישירות לחברת המושבים בדרום בע"מ את סכומי הוצאות הפיתוח הרשומים מעלה הצמודים למדד המחירים לצרכן לחודש מרץ 1994 (שפורסם ב־15.4.94) ועד ליום התשלום בפועל. (עפ"י המדד האחרון הידוע במועד התשלום).
בנוסף יהיה על הזוכים לשלם אגרות והיטלים למועצה האזורית באר טוביה בהתאם למפורט בחוברות המכרזים.
מינהל מקרקעי ישראל שומר לעצמו את הזכות לקבל כל הצעה שהיא או לדחות את כל ההצעות לרבות הגבוהה ביותר.
את חוברות המכרזים ניתן לקבל החל מיום ה' 28.4.94 כנגד קבלה אשר תומצא בבנק הדואר בגין תשלום בסך של 100 ש"ח במזומן בלבד (כולל מע"מ) לחשבון מספר 0־24180־0 לפקודת מינהל מקרקעי ישראל, לכל חוברת, במשרדי מינהל מקרקעי ישראל, מחוז ירושלים, בן יהודה 34, קומה 12 ירושלים, טלפון 02־254121, בימים ובשעות העבודה המקובלים. (בתג ובחוה"מ אין קבלת קהל).
לכל הצעה יש לצרף פקדון בערבות בנקאית או המחאה בנקאית בסך של 10% מסכום ההצעה.
המועד האחרון להגשת ההצעות הינו 9.6.94 בשעה 12.00 בצהרים. הצעה שלא תמצא בתיבת המכרזים המיועדת למכרזים אלה, בכתובת הרשומה לעיל ביום ובשעה האמורים – מסיבה כלשהי – לא תדון.

מינהל מקרקעי ישראל
מחוז חיפה

הזמנה לקבלת הצעות להחכרת מגרש מס' 2201 לבנית 4 יחידות דיור "ברמת אלמוגי" בחיפה
מכרז מס ח/73/94

מינהל מקרקעי ישראל, מזמין בזה הצעות לחתימה על חוזה פיתוח ל־2 שנים שבעקבותיו יחתם חוזה ל־49 שנים עם אופציה להארכה לעוד 49 שנים, בגין השטח שפרטיו הם כדלהלן:

גוש מספר	חלק מחלקה מספר	מגרש מספר	שטח המגרש במ"ר בערך	* שטח לבניה במ"ר
11194	225	2201	771	458
10799	18			

* בהתאם לתב"ע מס' חפ/1691 ותב"ע חפ/229 י', יעוד הנכס מגורים א' לבנית 4 יחידות דיור, בבנין מורכב (לפי הוהך ר"ז בתקנות), חישוב שטח בניה בהתאם להוראות תכנית חפ/229 י'.
** בנוסף לסכום אשר יוצע לקרקע ישלם הזוכה במכרז לרשות המקומית אגרות והיטלים עפ"י חוקי העזר הנהוגים ברשות.
מינהל מקרקעי ישראל שומר לעצמו את הזכות לקבל כל הצעה שהיא או לדחות את כל ההצעות לרבות הגבוהה ביותר.
את חוברות המכרז ניתן לקבל החל מיום ה' 5.5.94 כנגד קבלה אשר תומצא בבנק הדואר בגין תשלום בסך של 100 ש"ח במזומן בלבד (כולל מע"מ) לחשבון מספר 0־24180־0 לפקודת מינהל מקרקעי ישראל, לכל חוברת, במשרדי מינהל מקרקעי ישראל, מחוז חיפה, דרך העצמאות 13 חיפה, טלפון 04־355411, בימים ובשעות העבודה המקובלים.
לכל הצעה יש לצרף פקדון בערבות בנקאית או המחאה בנקאית בסך של 10% מסכום ההצעה.
המועד האחרון להגשת ההצעות הינו 8.6.94 בשעה 12.00 בצהרים. הצעה שלא תמצא בתיבת המכרזים המיועדת למכרזים אלה, בכתובת הרשומה לעיל ביום ובשעה האמורים – מסיבה כלשהי – לא תדון.

מינהל מקרקעי ישראל **מחוז הצפון** — **ערים, חברה לפיתוח עירוני בע"מ** — **משרד הבינוי והשיכון מחוז הצפון**
עיריית מגדל העמק

"בנה ביתך" – בגוף העמק, מגדל העמק (סה"כ 4 יח"ד) (יתרת מגרשים)

במסגרת תוכנית "בנה־ביתך" שפורסמה בעבר, נותרו מגרשים לבנית 4 יח"ד לבניה חד משפחתית.
המגרשים יוקצו לציבור בתשלום עבור הקרקע ובתשלום הוצאות פיתוח מעודכנות, שאר התנאים כפי שפורסמו, ובכפוף לשינויים המתחייבים מפרסום זה.
ההרשמה תחל ביום שלישי 3.5.94 בשעה 09.00 ותסתיים בשעה 10.00, מיד לאחר סיום ההרשמה תערך הגרלה בין הנרשמים הנ"ל.
ההרשמה תתקיים במשרדי ערים, חברה לפיתוח עירוני בע"מ, רח' עצמון 16/100 נצרת עילית טלפון – 06־571312.
בעת ההרשמה יש להמציא המחאה בנקאית בסך של 1,000 ש"ח, לפקודת מינהל מקרקעי ישראל, וזאת על חשבון התשלום עבור הקרקע.
תוקף שיווק יתרת המגרשים יהיה עד לגמר השווק ולא יאוחר מ־3.8.94.
המשך השיווק יתבצע במשרדי החברה בכתובת הרשומה מעלה, בימים א־ה בין השעות 08.30־13.00.

מינהל מקרקעי ישראל
מחוז ירושלים

הזמנה לקבלת הצעות להחכרת שטח למטרת עיבודים חקלאיים במטעי חלץ (מ.א. אשקלון)
מכרז מס ים/32/94

מינהל מקרקעי ישראל מזמין בזה הצעות לחתימה על חוזה חכירה לתקופה של 21 שנה, בגין השטח שפרטיו הם כדלהלן:

המקום	מגרש מס'	גושים	* שטח בדונם בערך	** מחיר מינימום נדרש בש"ח (לא כולל מע"מ)
מטעי חלץ	15/ב'	1641 1642	33	39,786

* השטח הנדון מיועד כאזור חקלאי הכולל זכויות מים של 200 מ"ק לדונם. השטח מוצע בחכירה לתקופה של 21 שנה למטרות נטיעה ו/או גידולים חקלאיים אחרים.
** בנוסף למחיר המוצע, יחזיר על הזוכה במכרז לשלם דמיחכירה שנתיים לפי המחירון למטעי בעל ו/או בהשקאת עזר עפ"י המקובל במינהל, בזמן התשלום.
הערה: מינהל מקרקעי ישראל שומר לעצמו את הזכות לקבל כל הצעה שהיא או לדחות את כל ההצעות לרבות הגבוהה ביותר.
את חוברות המכרזים ניתן לקבל החל מיום 28.4.94 כנגד קבלה אשר תומצא בבנק הדואר בגין תשלום בסך של 100 ש"ח במזומן בלבד (כולל מע"מ) לחשבון מספר 0־24180־0 לפקודת מינהל מקרקעי ישראל, לכל חוברת, במשרדי מינהל מקרקעי ישראל, מחוז ירושלים, בן יהודה 34, קומה 13 ירושלים, טלפון 02־254121, בימים ובשעות העבודה המקובלים.
לכל הצעה יש לצרף פקדון בערבות בנקאית או המחאה בנקאית בסך של 10% מסכום ההצעה.
המועד האחרון להגשת ההצעות הינו 9.6.94 בשעה 12.00 בצהרים. הצעה שלא תמצא בתיבת המכרזים המיועדת למכרזים אלה, בכתובת הרשומה לעיל ביום ובשעה האמורים – מסיבה כלשהי – לא תדון.

מינהל מקרקעי ישראל **מחוז ירושלים** — **משרד הבינוי והשיכון מחוז ירושלים**

הזמנה לקבלת הצעות להחכרת מגרש מס' 601 למסחר בשכונת מגדל צפון באשקלון
מכרז מספר ים/54/94

מינהל מקרקעי ישראל בשיתוף עם משרד הבינוי והשיכון, מזמינים בזה הצעות לחתימה על חוזה פיתוח לתקופה של 3 שנים בשעקבותיו יחתם חוזה חכירה לתקופה של 49 שנים עם אופציה להארכה של עוד 49 שנים בגין השטח שפרטיו ואפשרויות הבנייה הן כדלהלן:

גוש מספר	חלקה מספר	מגרש מספר	שטח במ"ר בערך	* שטח לרישוי במ"ר	** מחיר מינימום בש"ח (לא כולל מע"מ)
1201	21	601	650	360	315,067

* בהתאם לתב"ע 4/במ/105 ניתן לבנות במגרש מבנה לשימוש מסחרי ומשרדים בלבד, בקומה אחת.
** מחיר המינימום הינו עבור הקרקע והוצאות הפיתוח.
את חוברות המכרזים ניתן לקבל החל מיום 28.4.94 כנגד קבלה אשר תומצא בבנק הדואר בגין תשלום בסך של 100 ש"ח במזומן בלבד (כולל מע"מ) לחשבון מספר 0־24180־0 לפקודת מינהל מקרקעי ישראל, לכל חוברת, במשרדי מינהל מקרקעי ישראל, מחוז ירושלים, בן יהודה 34, קומה 12 ירושלים, טלפון 02־254121, בימים ובשעות העבודה המקובלים.
לכל הצעה יש לצרף פקדון בערבות בנקאית או המחאה בנקאית בסך של 10% מסכום ההצעה.
המועד האחרון להגשת ההצעות הינו 9.6.94 בשעה 12.00 בצהרים. הצעה שלא תמצא בתיבת המכרזים המיועדת למכרזים אלה, בכתובת הרשומה לעיל ביום ובשעה האמורים – מסיבה כלשהי – לא תדון.

מינהל מקרקעי ישראל
מחוז חיפה

הזמנה לקבלת הצעות להרשאה זמנית לתקופה של 3 שנים להפעלת חניון רכב פתוח, במגרש ברח' יונה, חיפה

מכרז מספר ח/62/94

מינהל מקרקעי ישראל – מזמין בזה הצעות להתימת חוזה הרשאה לתקופה של 3 שנים שפרטיו הם כדלהלן:

גוש מספר	חלקה מספר	שטח במ"ר	* מחיר מינימום נדרש בש"ח לא כולל מע"מ
10856	10	230	63,189

* מחיר המינימום נקבע על בסיס תקופת שימוש של 33 חודש בלבד למרות שתקופת ההרשאה היא 36 חודש וזאת בכדי לאפשר ליזם שיזכה במכרז תקופת התארגנות (קבלת רשיונות, הכשרת השטח וכו') של 3 חודשים.
המגרש למסירת הפעלת חניון רכב פתוח בהרשאה זמנית.
אין להקים כל בניה בשטח המגרש, יש לשמור את עץ הדקל שבמגרש ולטפל בו.

מינהל מקרקעי ישראל שומר לעצמו את הזכות לקבל כל הצעה שהיא או לדחות את כל ההצעות לרבות הגבוהה ביותר.

את חוברות המכרזים ניתן לקבל החל מיום 28.4.94 כנגד קבלה אשר תומצא בבנק הדואר בגין תשלום בסך של 100 ש"ח במזומן בלבד (כולל מע"מ) לחשבון מספר 0-24180-0 לפקודת מינהל מקרקעי ישראל, לכל חוברת, במשרדי מינהל מקרקעי ישראל, מחוז חיפה, דרך העצמאות 13, חיפה, טל. 04-355411, בימים ובשעות העבודה המקובלים.

לכל הצעה יש לצרף פקדון בערבות בנקאית או המחאה בנקאית בסך של 10% מסכום ההצעה.

המועד האחרון להגשת ההצעות הינו 8.6.94 בשעה 12.00 בצהרים. הצעה שלא תמצא בתיבת המכרזים המיועדת למכרזים אלה, בכתובת הרשומה לעיל ביום ובשעה האמורים – מסיבה כלשהי – לא תדון.

מינהל מקרקעי ישראל
מחוז חיפה

הזמנה לקבלת הצעות להחכרת מגרש מס' 25 לבנית 2 יחידות דיור לבניה דו משפחתית בקרית טבעון

מכרז מס ח/42/94

מינהל מקרקעי ישראל, מזמין בזה הצעות להתימה על חוזה פיתוח ל־3 שנים שבעקבותיו יחתם חוזה חכירה ל־49 שנים עם אופציה להארכה לעוד 49 שנים, בגין השטח שפרטיו הם כדלהלן:

תב"ע מספר	גוש מספר	חלק מחלקות מספר	מגרש מספר	שטח המגרש במ"ר	* שטח לבניה במ"ר	** מחיר מינימום נדרש (לא כולל מע"מ)
טב/13	11394	202 207 220	25	857	308	234,059

* בהתאם לתב"ע טב/13 בתוקף, יעוד הנכס מגורים א', ניתן לבנות 2 יח"ד בבית דו־משפחתי ב־2 קומות. סה"כ שטח לרישוי 36% + 2.5% מבני־עזר (גובה מבני העזר לא יעלה על 2.2 מטר).
** הצעת המציע הינה עבור הקרקע במצב פיתוח קיים, כל פיתוח אשר יבוצע בעתיד יחייב את הזוכה במכרז בתשלום ישירות לגורם המפתח.

מינהל מקרקעי ישראל שומר לעצמו את הזכות לקבל כל הצעה שהיא או לדחות את כל ההצעות לרבות הגבוהה ביותר.

את חוברות המכרזים ניתן לקבל החל מיום ה' 28.4.94 כנגד קבלה אשר תומצא בבנק הדואר בגין תשלום בסך של 100 ש"ח במזומן בלבד (כולל מע"מ) לחשבון מספר 0-24180-0 לפקודת מינהל מקרקעי ישראל, לכל חוברת, במשרדי מינהל מקרקעי ישראל, מחוז חיפה, דרך העצמאות 13 חיפה, טלפון 04-355411, בימים ובשעות העבודה המקובלים.

לכל הצעה יש לצרף פקדון בערבות בנקאית או המחאה בנקאית בסך של 10% מסכום ההצעה.

המועד האחרון להגשת ההצעות הינו 8.6.94 בשעה 12.00 בצהרים. הצעה שלא תמצא בתיבת המכרזים המיועדת למכרזים אלה, בכתובת הרשומה לעיל ביום ובשעה האמורים – מסיבה כלשהי – לא תדון.

מינהל מקרקעי ישראל
מחוז ירושלים

הזמנה להצעה להחכרת מגרש מס' 32/2 לבנית מגורים בשכונת ארנונה, בירושלים

מכרז מספר ים/58/94

מינהל מקרקעי ישראל, מזמין בזה הצעות להתימה על חוזה פיתוח ל־2 שנים שבעקבותיו יחתם חוזה חכירה ל־49 שנים עם אופציה להארכה לעוד 49 שנים, בגין השטח שפרטיו הם כדלהלן:

תב"ע מספר	גוש מספר	חלק מחלקות מספר	מגרש מספר	שטח במ"ר בערך	* שטח לרישוי במ"ר
2045	30119	107	32/2	666	484

* בהתאם לתב.ע 2045 ניתן לבנות במגרש 3 יח"ד ב־2 קומות. שטח מירבי לרישוי של 484 מ"ר.
על מנת לממש את מלוא זכויות הבניה יש לנצל את ההקלות המוקנות בת.ב.ע. עיריית ירושלים נתנה הסכמתה העקרונית למימוש ההקלה בקוי הבנין ללא פרסום ההקלה.
** סכום הצעת המציע הינה עבור הקרקע במצב הפיתוח הקיים, בנוסף לסכום כפי שיוצע עבור הקרקע ועבור הפיתוח הקיים – יהיה על הזוכה במכרז לשלם אגרות והיטלים לרשות המקומית בהתאם לחוקי העזר העירוניים.

מינהל מקרקעי ישראל שומר לעצמו את הזכות לקבל כל הצעה שהיא או לדחות את כל ההצעות לרבות הגבוהה ביותר.

את חוברות המכרז ניתן לקבל החל מיום ה' 5.5.94 כנגד קבלה אשר תומצא בבנק הדואר בגין תשלום בסך של 100 ש"ח במזומן בלבד (כולל מע"מ) לחשבון מספר 0-24180-0 לפקודת מינהל מקרקעי ישראל, לכל חוברת, במשרדי מינהל מקרקעי ישראל, מחוז ירושלים, בן יהודה 34, קומה 12 ירושלים, טלפון 02-254121, בימים ובשעות העבודה המקובלים.

לכל הצעה יש לצרף פקדון בערבות בנקאית או המחאה בנקאית בסך של 10% מסכום ההצעה.

המועד האחרון להגשת ההצעות הינו 9.6.94 בשעה 12.00 בצהרים. הצעה שלא תמצא בתיבת המכרזים המיועדת למכרז זה, בכתובת הרשומה לעיל ביום ובשעה האמורים – מסיבה כלשהי – לא תדון.

מינהל מקרקעי ישראל
מחוז הצפון

"ערים" חברה לפיתוח עירוני בע"מ

הזמנה לקבלת הצעות להחכרת מתחם לבנית 68 יח"ד בבניה טורית, בשכונת גאולים בעפולה

מכרז מס. צ/80/94

מינהל מקרקעי ישראל מזמין בזה הצעות להתימה על חוזה פיתוח ל־2 שנים שבעקבותיו יחתם חוזה חכירה ל־49 שנים עם אופציה להארכה לעוד 49 שנים, בגין השטח שפרטיו הם כדלהלן:

תב"ע מספר	גושים מספר	חלק מחלקות מספר	שטח המגרש במ"ר בערך	* שטח לרישוי במ"ר	** הוצאות פיתוח בש"ח (לא כולל מע"מ)
6029	16691 16692	9־19 3, 4, 6	24,560	10,315	3,987,927

* בהתאם לתב"ע מס' 6029 ניתן לבנות 68 יח"ד בבניה טורית, שעור הבניה 60% מהשטח נטו ב־2 קומות (40% בקומת קרקע) מס' יח"ד לא יעלה על 4 לדונם נטו.
** בנוסף לסכום כפי שיוצע עבור הקרקע ע"י המציע במכרז ישלם הזוכה במכרז ל"ערים" חברה לפיתוח עירוני בע"מ את הוצאות הפיתוח הרשומות לעיל, צמודות למדד הבניה של חודש מרץ 1994 (אשר פורסם ב 16.4.94) ויעודכנו ליום התשלום בפועל.

מינהל מקרקעי ישראל שומר לעצמו את הזכות לקבל כל הצעה שהיא או לדחות את כל ההצעות לרבות הגבוהה ביותר.

את חוברות המכרז ניתן לקבל החל מיום ה' 5.5.94 כנגד קבלה אשר תומצא בבנק הדואר בגין תשלום בסך של 100 ש"ח במזומן בלבד (כולל מע"מ) לחשבון מספר 0-24180-0 לפקודת מינהל מקרקעי ישראל, לכל חוברת, במשרדי מינהל מקרקעי ישראל, מחוז הצפון, קרית הממשלה נצרת עילית, טלפון 06-558211, בימים א, ב, ד, ה, בין השעות 08.30־13.00, (בימי ג' אין קבלת קהל).

לכל הצעה יש לצרף פקדון בערבות בנקאית או המחאה בנקאית בסך של 10% מסכום ההצעה.

המועד האחרון להגשת ההצעות הינו 15.6.94 בשעה 12.00 בצהרים. הצעה שלא תמצא בתיבת המכרזים המיועדת למכרז זה בכתובת הרשומה לעיל ביום ובשעה האמורים – מסיבה כלשהי – לא תדון.

מינהל מקרקעי ישראל
מחוז המרכז

ערים, חברה לפיתוח עירוני בע"מ

הזמנה לקבלת הצעות להחכרת – 17 מגרשים לבנית 306 יח"ד בבניה רוויה בצורן

מכרז מ/46/94

מינהל מקרקעי ישראל, מזמין בזה הצעות להתימה על חוזה פיתוח ל־2 שנים שבעקבותיו יחתם חוזה חכירה ל־49 שנים עם אופציה להארכה לעוד 49 שנים, בגין השטח שפרטיו הם כדלהלן:

גוש מספר	חלק מחלקה מספר	מגרשים מספר	שטח המגרש במ"ר בערך	* סה"כ יח"ד	** הוצאות פיתוח בש"ח (לא כולל מע"מ)
7883 7884	26 2	3001־3017	37,832	306	8,184,677

* בהתאם לתב"ע מספר צ/ש/במ/1־300/22 מוגדרים המגרשים כאזור מגורים מיוחד, ניתן לבנות 18 יח"ד בכל מגרש סה"כ 306 יח"ד, שטח מגרש מינימלי 2.2 ד', תכסית 35%, ב־3 קומות. סה"כ שטח לרישוי לדירה 150 מ"ר.
** בנוסף לסכום אשר יוצע לקרקע ישלם הזוכה במכרז, לערים, חברה לפיתוח עירוני בע"מ את הוצאות הפיתוח הרשומות מעלה צמודות למדד הבניה של חודש מרץ 1994 ואשר יעודכנו למדד הידוע ביום התשלום בפועל.

מינהל מקרקעי ישראל שומר לעצמו את הזכות לקבל כל הצעה שהיא או לדחות את כל ההצעות לרבות הגבוהה ביותר.

את חוברות המכרזים ניתן לקבל החל מיום ה' 5.5.94 כנגד קבלה אשר תומצא בבנק הדואר בגין תשלום בסך של 100 ש"ח במזומן בלבד (כולל מע"מ) לחשבון מספר 0-24180-0 לפקודת מינהל מקרקעי ישראל, לכל חוברת, במשרדי מינהל מקרקעי ישראל, מחוז המרכז, רחוב דרך פתח תקוה 88, תל אביב, טלפון 03-5638383, בימים ובשעות העבודה המקובלים.

לכל הצעה יש לצרף פקדון בערבות בנקאית או המחאה בנקאית בסך של 10% מסכום ההצעה.

המועד האחרון להגשת ההצעות הינו 15.6.94 בשעה 12.00 בצהרים. הצעה שלא תמצא בתיבת המכרזים המיועדת למכרזים אלה, בכתובת הרשומה לעיל ביום ובשעה האמורים – מסיבה כלשהי – לא תדון.

מדינת ישראל
מינהל מקרקעי ישראל

מינהל מקרקעי ישראל
מחוז ירושלים

הזמנה לקבלת הצעה להחכרת 4 מגרשים לבניה למגורים בשכונת ארנונה בירושלים

מינהל מקרקעי ישראל (להלן: המינהל), מזמין בזה הצעות להתימה על חוזי פיתוח ל־2 שנים שבעקבותיו יחתם חוזה חכירה ל־49 שנים עם אופציה להארכה לעוד 49 שנים, בגין המגרשים בגוש 30139 שפרטיהם הם כדלהלן:

מספר מכרז	סה"כ יח"ד	חלקה מספר	מגרש מספר	שטח במ"ר בערך	* סה"כ שטח לרישוי במ"ר
ים/74/94	4	281	114	562	370
ים/75/94	4	283	115	547	361
ים/76/94	4	275	146	725	478
ים/77/94		273	148	246	162

* עפ"י תב"ע 3449 השטח לבינוי כמפורט לעיל, והכל כפוף לאמור במסמכי התב.ע.
** סכום ההצעה עבור הקרקע יהיה במצב הפיתוח הקיים, בנוסף לסכום אשר יוצע עבור הקרקע על הזוכה במכרז לשלם אגרות והיטלים לעירית ירושלים בהתאם לחוקי העזר הנהוגים ברשות. כל פיתוח עתידי שיבוצע ישולם ישירות לגורם המפתח.

מינהל מקרקעי ישראל שומר לעצמו את הזכות לקבל כל הצעה שהיא או לדחות את כל ההצעות לרבות הגבוהה ביותר.

את חוברות המכרזים ניתן לקבל החל מיום ה' 5.5.94 כנגד קבלה אשר תומצא בבנק הדואר בגין תשלום בסך של 100 ש"ח במזומן בלבד (כולל מע"מ) לחשבון מספר 0-24180-0 לפקודת מינהל מקרקעי ישראל, לכל חוברת. במשרדי מינהל מקרקעי ישראל, מחוז ירושלים, בן יהודה 34, קומה 12, ירושלים, טלפון 02-254121, בימים ובשעות העבודה המקובלים.

לכל הצעה יש לצרף פקדון בערבות בנקאית או המחאה בנקאית בסך של 10% מסכום ההצעה.

המועד האחרון להגשת ההצעות הינו 9.6.94 בשעה 12.00 בצהרים. הצעה שלא תמצא בתיבת המכרזים המיועדת למכרזים אלה בכתובת הרשומה לעיל ביום ובשעה האמורים – מסיבה כלשהי – לא תדון.

מינהל מקרקעי ישראל
מחוז הדרום

שיכון ופיתוח לישראל בע"מ

הזמנה לקבלת הצעות להחכרת מגרש מס' 279 לבניה עצמית בשכונת יא' בבאר שבע

מכרז מספר בש/40/94

מינהל מקרקעי ישראל, מזמין בזה הצעות להתימה על חוזה פיתוח ל־3 שנים שבעקבותיו יחתם חוזה חכירה ל־49 שנים עם אופציה להארכה לעוד 49 שנים, בגין השטח שפרטיו הם כדלהלן:

גוש מספר	מגרש מספר	שטח במ"ר בערך	* סה"כ שטח לרישוי במ"ר	מחיר מינימום נדרש בש"ח (לא כולל מע"מ)	** הוצאות פיתוח בש"ח (לא כולל מע"מ)
38061	279א'	443	177	25,780	72,033

* בהתאם לתב"ע 32/117/03/5 מיועד המגרש, לבניה באזור מגורים א', ניתן לבנות יחידת דיור אחת. שעור הבניה הינו 35% בקומה אחת או 40% בשתי קומות (קוטג'), תכנון הבניה יעשה בהתאם למפורט בדף 2 סעיף 6 לתקנון התב"ע (נספח ה' הרצ"ב), הכל כמפורט בתקנון התב"ע נספח ה' הרצ"ב.
** בנוסף לסכום עבור הקרקע ישלם הזוכה במכרז את הוצאות פיתוח הרשומות מעלה כשהן צמודות למדד הבניה של חודש מרץ 1994 (שפורסם ב־15.4.94) וישולמו בנפרד לחב' שיכון ופיתוח לישראל בע"מ.

מינהל מקרקעי ישראל שומר לעצמו את הזכות לקבל כל הצעה שהיא או לדחות את כל ההצעות לרבות הגבוהה ביותר.

את חוברות מסמכי המכרזים ניתן לרכוש החל מיום 28.4.94 כנגד קבלה אשר תומצא בבנק הדואר בגין תשלום בסך של 100 ש"ח במזומן בלבד (כולל מע"מ) לחשבון מספר 0-24180-0 לפקודת מינהל מקרקעי ישראל במשרדי מינהל מקרקעי ישראל במחוז דרום, רחוב בן צבי (מעל אולמי יהלום) בבאר שבע טלפון 07-232202. בימים ובשעות העבודה המקובלים.

לכל הצעה יש לצרף פקדון בסך של 10% מסכום ההצעה בהמחאה בנקאית או ערבות בנקאית.

המועד האחרון להגשת ההצעות למכרז הינו 8.6.94 בשעה 12.00 בצהרים. הצעה שלא תמצא בתיבה הנ"ל בכתובת המצויינת לעיל במועד זה מסיבה כלשהי – לא תשותף במכרז.

מינהל מקרקעי ישראל
מחוז ירושלים

מוריה – חברה לפיתוח ירושלים בע"מ

הזמנה לקבלת הצעות להחכרת – מגרשים לבניה למגורים בבניה נמוכה ברמות 06 בירושלים (סה"כ 42 יח"ד)

מינהל מקרקעי ישראל מזמין בזה הצעות להתימה על חוזי פיתוח ל־2 שנים שבעקבותיהם יחתמו חוזי חכירה ל־49 שנים עם אופציה להארכה לעוד 49 שנים, בגין המגרשים שפרטיהם הם כדלהלן:

מכרז ים/24/94

מגרש מספר	שטח במ"ר בערך	* שטח עיקרי לרישוי במ"ר	** הוצאות פיתוח בש"ח (לא כולל מע"מ)
142	705	840	469,705

* בהתאם לתב"ע 4192 ותב"ע 4192א', ניתן לבנות במגרש 6 יח"ד קוטגים טוריים ב־3 קומות ובשטח עיקרי לרישוי של 840 מ"ר.
בנוסף ניתן לבנות שטחי שירות, הכל כאמור בתב"ע.

מכרז ים/25/94

מגרש מספר	שטח במ"ר בערך	* שטח עיקרי לרישוי במ"ר	** הוצאות פיתוח בש"ח (לא כולל מע"מ)
143	701	840	469,705

* בהתאם לתב"ע 4192 ותב"ע 4192א', ניתן לבנות במגרש 6 יח"ד קוטגים טוריים ב־3 קומות ובשטח עיקרי לרישוי של 840 מ"ר.
בנוסף ניתן לבנות שטחי שירות, הכל כאמור בתב"ע.

מכרז ים/26/94

מגרש מספר	שטח במ"ר בערך	* שטח עיקרי לרישוי במ"ר	** הוצאות פיתוח בש"ח (לא כולל מע"מ)
144	619	840	469,705

* בהתאם לתב"ע 4192 ותב"ע 4192א', ניתן לבנות במגרש 6 יח"ד קוטגים טוריים ב־3 קומות ובשטח עיקרי לרישוי של 840 מ"ר.
בנוסף ניתן לבנות שטחי שירות, הכל כאמור בתב"ע.

מכרז ים/27/94

מגרש מספר	שטח במ"ר בערך	* שטח מירבי לרישוי במ"ר למסחר	* שטח עיקרי לבינוי למגורים במ"ר	** הוצאות פיתוח בש"ח (לא כולל מע"מ)
145	1,766	320	2,240	1,878,821

* בהתאם לתב"ע 4192 ותב"ע 4192א', ניתן לבנות במגרש 16 יח"ד קוטגים טוריים ב־4 קומות, השטח העיקרי לרישוי במגרש הוא 2,240 מ"ר, מתוך שטח זה ניתן לבנות חזית מסחרית בשטח שלא יעלה על 320 מ"ר ואשר ישמש לעד 8 יחידות מסחריות. בנוסף ניתן לבנות שטחי שירות, יצויין כי לא יותרו שטחי שירות ומרתפים בנוסף. הכל כאמור בתב"ע.
בחזית המסחרית ישולב מרכז לחלוקת דואר המכיל 225 תאים, שיבנה ע"י הזוכה במכרז, שטחו של מרכז הדואר לא יכלל במסגרת זכויות הבניה במגרש.

מכרז ים/28/94

מגרש מספר	שטח במ"ר בערך	* שטח עיקרי לרישוי במ"ר	** הוצאות פיתוח בש"ח (לא כולל מע"מ)
146	1,148	1,120	626,273

* בהתאם לתב"ע 4192 ותב"ע 4192א', ניתן לבנות במגרש 8 יח"ד קוטגים טוריים ב־3 קומות ובשטח עיקרי לרישוי של 1,120 מ"ר.
בנוסף ניתן לבנות שטחי שירות, הכל כאמור בתב"ע.
** בנוסף לסכום כפי שיוצע על הקרקע, יהיה על הזוכה במכרז לשלם את סכום הוצאות הפיתוח הרשומות מעלה למוריה – חברה לפיתוח ירושלים בע"מ. סכום הוצאות הפיתוח צמוד למדד תשומות הבניה של חודש דצמבר 1993 (שפורסם ב־15.1.94), ויעודכן בהתאם למדד האחרון הידוע במועד התשלום.
בנוסף יהיה על הזוכה במכרז לשלם אגרות והיטלים לרשות המקומית.

מינהל מקרקעי ישראל שומר לעצמו את הזכות לקבל כל הצעה שהיא או לדחות את כל ההצעות לרבות הגבוהה ביותר.

את חוברות המכרזים ניתן לקבל החל מיום ה' 5.5.94 כנגד קבלה אשר תומצא בבנק הדואר בגין תשלום בסך של 100 ש"ח במזומן בלבד (כולל מע"מ) לחשבון מספר 0-24180-0 לפקודת מינהל מקרקעי ישראל, לכל חוברת, במשרדי מינהל מקרקעי ישראל, מחוז ירושלים בן יהודה 34, קומה 12 ירושלים, טלפון 02-254121, בימים ובשעות העבודה המקובלים.

לכל הצעה יש לצרף פקדון בערבות בנקאית או המחאה בנקאית בסך של 10% מסכום ההצעה.

המועד האחרון להגשת ההצעות הינו 9.6.94 בשעה 12.00 בצהרים. הצעה שלא תמצא בתיבת המכרזים המיועדת למכרזים אלה, בכתובת הרשומה לעיל ביום ובשעה האמורים – מסיבה כלשהי – לא תדון.

מינהל מקרקעי ישראל
מחוז ירושלים

חברת המושבים בדרום בע"מ

הזמנה לקבלת הצעות להחכרת מגרשים מס' 18־74 לבנית 114 יחידות דיור במרכז עזר

מכרז מספר ים/20/94

מינהל מקרקעי ישראל מזמין בזה הצעות להתימה על חוזה פיתוח ל־2 שנים שבעקבותיו יחתם חוזה חכירה ל־49 שנים עם אופציה להארכה לעוד 49 שנים, בגין השטח שפרטיו הם כדלהלן:

גוש מספר	חלק מחלקה מספר	מגרשים מספר	שטח במ"ר בערך	*שטח לרישוי מירבי במ"ר	**הוצאות פיתוח בש"ח (לא כולל מע"מ)
2505	37	18־74	29,414	15,960	4,888,811

* בהתאם לת.ב.ע 8/במ/69 ניתן לבנות במגרשים 114 יח"ד בשטח מירבי כולל לרישוי של 15,960 מ"ר הכל כפוף לאמור במסמכי התב.ע הרצ"ב.
** בנוסף לסכום שיוצע עבור הקרקע, יהיה על הזוכה במכרז לשלם את הוצאות הפיתוח הרשומות מעלה עבור הפיתוח שיבוצע במתחם, ישירות לחברת המושבים בדרום בע"מ. סכום זה צמוד למדד תשומות הבניה של חודש מרץ 94 (שפורסם ב־15.4.94) ויוצמד בהתאם למדד האחרון הידוע במועד התשלום.

מינהל מקרקעי ישראל שומר לעצמו את הזכות לקבל כל הצעה שהיא או לדחות את כל ההצעות לרבות הגבוהה ביותר.

את חוברות המכרזים ניתן לקבל החל מיום ה' 5.5.94 כנגד קבלה אשר תומצא בבנק הדואר בגין תשלום בסך של 100 ש"ח במזומן בלבד (כולל מע"מ) לחשבון מספר 0-24180-0 לפקודת מינהל מקרקעי ישראל, לכל חוברת, במשרדי מינהל מקרקעי ישראל, מחוז ירושלים, בן יהודה 34, קומה 12 ירושלים, טלפון 02-254121, בימים ובשעות העבודה המקובלים.

לכל הצעה יש לצרף פקדון בערבות בנקאית או המחאה בנקאית בסך של 10% מסכום ההצעה.

המועד האחרון להגשת ההצעות הינו 16.6.94 בשעה 12.00 בצהרים. הצעה שלא תמצא בתיבת המכרזים המיועדת למכרזים אלה, בכתובת הרשומה לעיל ביום ובשעה האמורים – מסיבה כלשהי – לא תדון.

מינהל מקרקעי ישראל
מחוז ירושלים

הזמנה להצעה להחכרת מגרש מס' 11 לבנית מבנה למגורים בשכונת יפה־נוף בירושלים.

מכרז מספר ים/15/94

מינהל מקרקעי ישראל מזמין בזה הצעות להתימה על חוזה פיתוח ל־2 שנים שבעקבותיו יחתם חוזה חכירה ל־49 שנים עם אופציה להארכה לעוד 49 שנים, בגין השטח שפרטיו הם כדלהלן:

תב"ע מספר	גוש מספר	חלקה מספר	מגרש מספר	שטח במ"ר בערך	* סה"כ שטח לרישוי במ"ר
1594א'	30161	147	11	1826	1100

* בהתאם לתב"ע 1594א' ניתן לבנות במגרש מגורים בשטח לרישוי של 1,100 מ"ר הכל כפוף לאמור במסמכי התב.ע.
** בנוסף לסכום אשר יוצע עבור הקרקע יהיה על הזוכה במכרז לשלם אגרות והיטלים לעיריית ירושלים בהתאם לחוקי העזר העירוניים.

מינהל מקרקעי ישראל שומר לעצמו את הזכות לקבל כל הצעה שהיא או לדחות את כל ההצעות לרבות הגבוהה ביותר.

את חוברות המכרזים ניתן לקבל החל מיום ה' 5.5.94 כנגד קבלה אשר תומצא בבנק הדואר בגין התשלום בסך של 100 ש"ח במזומן בלבד (כולל מע"מ) לחשבון מספר 0-24180-0 לפקודת מינהל מקרקעי ישראל, לכל חוברת, במשרדי מינהל מקרקעי ישראל, מחוז ירושלים, בן יהודה 34, קומה 12 ירושלים, טלפון 02-254121, בימים ובשעות העבודה המקובלים.

לכל הצעה יש לצרף פקדון בערבות בנקאית או המחאה בנקאית בסך של 10% מסכום ההצעה.

המועד האחרון להגשת ההצעות הינו 9.6.94 בשעה 12.00 בצהרים. הצעה שלא תמצא בתיבת המכרזים המיועדת למכרזים אלה, בכתובת הרשומה לעיל ביום ובשעה האמורים – מסיבה כלשהי – לא תדון.

מינהל מקרקעי ישראל
מחוז חיפה

הזמנה לקבלת הצעות להחכרת 2 חלקות לבניה למגורים בבניה נמוכה בבנימינה (סה"כ 10 יח"ד)

מינהל מקרקעי ישראל מזמין בזה הצעות להתימה על חוזי פיתוח ל־2 שנים שבעקבותיהם יחתמו חוזי חכירה ל־49 שנים עם אופציה להארכה לעוד 49 שנים, בגין המגרשים שפרטיהם הם כדלהלן:

מכרז מספר	תב"ע מספר	גוש מספר	חלקה מספר	שטח המגרש במ"ר	* שטח לבניה במ"ר
ח/3/94	ש/23א ש/208 ש/301	10223	70	2,773	998
ח/4/94	ש/23א ש/208 ש/301	10223	72	1,968	708

* בהתאם לתב"ע הנ"ל ניתן לבנות בחלקה 70־6 יח"ד, בחלקה 72־4 יח"ד, סה"כ 36% בשתי קומות בניה + 5% מבני עזר בגובה מכסימלי 2.4 מטר.
** הצעת המציע הינה עבור הקרקע במצב הפיתוח הקיים, כל פיתוח אשר יבוצע בעתיד יחייב את הזוכה במכרז בתשלום עבור הפיתוח ישירות לגוף המפתח.

מינהל מקרקעי ישראל שומר לעצמו את הזכות לקבל כל הצעה שהיא או לדחות את כל ההצעות לרבות הגבוהה ביותר.

את חוברות המכרזים ניתן לקבל החל מיום ה' 5.5.94 כנגד קבלה אשר תומצא בבנק הדואר בגין תשלום בסך של 100 ש"ח במזומן בלבד (כולל מע"מ) לחשבון מספר 0-24180-0 לפקודת מינהל מקרקעי ישראל, לכל חוברת, במשרדי מינהל מקרקעי ישראל, מחוז חיפה, דרך העצמאות 13 חיפה, טלפון 04-355411, בימים ובשעות העבודה המקובלים.

לכל הצעה יש לצרף פקדון בערבות בנקאית או המחאה בנקאית בסך של 10% מסכום ההצעה.

המועד האחרון להגשת ההצעות הינו 8.6.94 בשעה 12.00 בצהרים. הצעה שלא תמצא בתיבת המכרזים המיועדת למכרזים אלה, בכתובת הרשומה לעיל ביום ובשעה האמורים – מסיבה כלשהי – לא תדון.

מינהל מקרקעי ישראל
מחוז ירושלים

הזמנה לקבלת הצעות להחכרת מגרש מספר 236 לבנית מבנה לתעשיה באזור התעשיה הצפוני באשדוד

מכרז מס. ים/79/94

מינהל מקרקעי ישראל (להלן: המינהל), מזמין בזה הצעות להתימה על חוזה פיתוח ל־3 שנים שבעקבותיו יחתם חוזה חכירה ל־49 שנים עם אופציה להארכה לעוד 49 שנים, בגין השטח שפרטיו הם כדלהלן:

ת.ב.ע מספר	גוש מספר	חלק מחלקות מספר	מגרש מספר	שטח במ"ר בערך	* שטח לרישוי באחוזים	** מחיר מינימום בש"ח (לא כולל מע"מ)
11/115/03/3	2046	2, 3, 4	236	9,500	160%	2,015,689

* בהתאם לת.ב.ע 11/115/03/3 ניתן לבנות במגרש מבנה לתעשיה, שעור בניה של 40% מהשטח לקומה, סה"כ 160% ב־4 קומות, עד לגובה מירבי של 14 מטר.
** הצעת המציע הינה בעבור הקרקע במצב הפיתוח הקיים.
בנוסף לסכום אשר יוצע עבור הקרקע יהיה על המציע לשלם אגרות והיטלים לרשות המקומית בהתאם לחוקי העזר הנהוגים בעיריה, ראה נספח ה' בחוברת המכרז.

הערה: תשומת לב המציע מופנית לכך שהמינהל לא יקבל הצעה המוגשת ע"י נאמן עבור נותנו אחר, אלא בכפוף לתנאים המופיעים בסעיף 6 בתנאי המכרז בחוברת.

מינהל מקרקעי ישראל שומר לעצמו את הזכות לקבל כל הצעה שהיא או לדחות את כל ההצעות לרבות הגבוהה ביותר.

את חוברות המכרז ניתן לקבל החל מיום 5.5.94 כנגד קבלה אשר תומצא בבנק הדואר בגין תשלום בסך של 100 ש"ח במזומן בלבד (כולל מע"מ) לחשבון מספר 0-24180-0 לפקודת מינהל מקרקעי ישראל, לכל חוברת, במשרדי מינהל מקרקעי ישראל, מחוז ירושלים, בן יהודה 34, קומה 12 ירושלים, טלפון 02-254121, בימים ובשעות העבודה המקובלים.
לכל הצעה יש לצרף פקדון בערבות בנקאית או המחאה בנקאית בסך של 10% מסכום ההצעה.
המועד האחרון להגשת ההצעות הינו 16.6.94 בשעה 12.00 בצהרים. הצעה שלא תמצא בתיבת המכרזים המיועדת למכרזים אלה, בכתובת הרשומה לעיל ביום ובשעה האמורים – מסיבה כלשהי – לא תדון.

מינהל מקרקעי ישראל
מחוז ירושלים

מועצה אזורית
חוף אשקלון

החברה הכלכלית
חוף אשקלון

בנה ביתך – במרכז האזורי של המועצה האזורית – חוף אשקלון (סה"כ 78 יח"ד)

מינהל מקרקעי ישראל בשיתוף עם החברה הכלכלית חוף אשקלון, המועצה האזורית חוף אשקלון מציעים לשיווק בתכנית בנה ביתך 78 מגרשים לבנית 78 יחידות דיור לבניה חד משפחתית.

8 מגרשים מיועדים לנכים אשר אין ברשותם מגרש ולא הוקצה להם מגרש בכל רחבי הארץ, עפ"י הקריטריונים כדלקמן: נכי צה"ל אשר הינם מעל 50% נכות לצמיתות, וזאת עפ"י אישור מאגף השיקום של משרד הביטחון אשר תוקפה יהיה לשנה אחת. נכים אשר אינם נכי צה"ל ואשר הינם נכי גפיים ותחתונות, בדרגת 75% נכות לצמיתות וזאת עפ"י אישור תקף, מהמוסד לביטוח לאומי או משרד הבריאות.

מבין המגרשים לנכים תנתן עדיפות ראשונה לנכי צה"ל אשר הינם בדרגת נכות של 100% ומעלה לצמיתות.

כמו כן תנתן עדיפות ראשונה בבחירת המגרש לנכים.

20 מגרשים מיועדים לתושבי הישובים של המועצה האזורית חוף אשקלון אשר ימציאו אישור ממשרד הפנים/ מרשם התושבים ותצהיר כמצורף לעלון בדבר היום תושבי המקום לפני התאריך 1.4.94. אישורים אלה יוצגו בעת ההרשמה.

יתר המגרשים ישווקו ליתר האזרחים כמפורט בעלון.

ההרשמה תתקיים במשרדי המועצה האזורית חוף אשקלון טלפון 5־07-728121, בימים א'־ה' בין השעות 09.00־15.00.

ההרשמה תחל ביום 5.5.94 בשעה 09.00 ותסתיים ביום 5.6.94 בשעה 12.00 בצהרים.

בעת ההרשמה יש להפקיד המחאה/ערבות בנקאית על סך 3,000 ש"ח, לפקודת מינהל מקרקעי ישראל, וזאת כמקדמה ע"ח התשלום בעבור הקרקע.

הרשמה וקבלת עלון מפורט, ניתן לקבל ללא תמורה, החל מיום 5.5.94 במשרדי המועצה, בכתובת הרשומה מעלה.

صكنا من الاجل

صكنا من الاهل

הסכסוך בין השקפות עולם, בין רצון ומציאות

תיאטרון הקיבוץ מעלה את "מנוחה נכונה", על פי ספרו של עמוס עוז, בעיבודה של פנינה גרי, ובבימויו של ברוך גוטין. הצגה ראשונה הערב

מאת עודד בר־מאיר

הערב יעלה לראשונה המסך על "מנוחה נכונה", על פי ספרו של עמוס עוז ובעיבודה של פנינה גרי, בתיאטרון הקיבוץ.

עלילת המחזה מתרחשת ערב מלחמת ששת הימים, ועוסקת בשבר בין דור ההורים לבין דור הבנים, בין יולק (שמואל שילה) וחוה (עופרה ערמוני־פיימן), ממייסדי הקיבוץ לבנם יונתן (עידו מן) ואשתו רימונה (דורית פרס). עזריה, העולה החדש (מיגל אורבך), המבקש להתקבל כחבר בקיבוץ, נהפך לצלע השלישית במשפחה הצעירה, מצב שגורם מתח רב בין רימונה לחמותה הדורשת לגרש את עזריה מהקיבוץ. הבן יונתן חולם, רוצה, מנסה להשתחרר מן ה"כיתור" הקיבוצי והמשפחתי החונקים, אך אינו מעז. הוא מתחשב ומוותר, עד לבריחתו. אביו, אשר רוח החלוציות עדיין מפעמת בו, ואשר העביר חלק מנעוריו עם לוי אשכול, לא עומד באכזבה ההורסת את בריאותו ואת לבו. שרוליק, מזכיר הקיבוץ (אשר רותם), הוא זה שיאמר ש"הכאב טבוע עמוק בסוד הדברים. אין מנוחה נכונה".

פנינה גרי, ממייסדי תיאטרון "זוטא", ולשעבר מנהלת אמנותית בתיאטרון לילדים ולנוער וגם שחקנית, עיבדה את "מנוחה נכונה" כבר בשנת 1988, ואת גירסתו הראשונה העלתה ב־1992 במסגרת פסטיבל עכו. "פסטיבל עכו היה בשבילי ובשביל צוות ההפקה והשחקנים מעין סדנה חוממה שסייעה לנו בגיבושו של המחזה לגירסתו הנוכחית", היא אומרת. "הפקנו אותו אז בתנאים קשים, צימצמנו תפקידים, ובכלל זו היתה בגדר התנסות תיאטרלית גרידא. הלקח שנלמד מן הגירסה הראשונה הביא אותי לעיבוד משופר של המחזה, אם כי לא שיניתי מלה מהמקור. נשארתי נאמנה לשפתו של עמוס עוז ולסגנונו. חייבים לשמור על השפה של עמוס עוז".

לפנינה גרי יחס מיוחד לעוז. לפני 14 שנה עיבדה למחזה את ספרו "מקום אחר", שהוצג בהצלחה בקאמרי, בבימויה של בתה, מיכל גרי.

לבמאי ההצגה, ברוך גוטין, שעלה ארצה רק לפני שנתיים מבריה"מ לשעבר, מחזה התמודדות עם שפתו וסגנונו של עמוס עוז נסיון מורכב. גוטין, בוגר המכון הגבוה לתיאטרון וקולנוע בלנינגרד ובעל תואר שני בתיאטרון, ביים עשרות הצגות בתיאטרון הרוסי, והיה שותף גם לבימוי הגירסה הראשונה של "מנוחה נכונה". בעברית רהוטה הוא מסביר שלאחר שביים ברוסיה מחזות של שייקספיר אין הוא רואה כל קושי לביים את עמוס עוז.

"אם פיטר ברוק ביים את 'גן הדובדבנים' של צ'כוב ברוסית, גם אני יכול לביים את עמוס עוז בישראל", הוא אומר, ומוסיף: "מה שרציתי להביע במחזה הזה הוא את הסכסוך הנפשי, הסכסוך בין השקפות עולם, בין רצון למציאות. יש כאן סכסוך פנימי בין הדורות וסכסוך פנימי של כל דור ודור בפני עצמו. אני מזדהה לפעמים עם העלילה כי גם אצלי רוסיה עדיין נמצאת בתוכי, וגם לי יש התלבטויות וסכסוכים פנימיים עם עצמי, כמו של גיבורי ההצגה, למרות שעזבתי את רוסיה ואני לא מתכוון לחזור לשם".

לעובדה שהשחקנים הם חברי קיבוץ אין כל חשיבות מיוחדת לדעתם של גרי וגוטין. "אני לא חושב שזה משפיע על התוצאה הסופית", אומר גוטין, "זה אולי משפיע בשוליים". וגרי אומרת כי "מי שמשחק טוב עושה תפקיד טוב ללא קשר מיוחד למוצא".

החוויה הדוקומנטרית

שיתוף פעולה ישראלי־רוסי בתחום הקולנוע הדוקומנטרי. ביום חמישי אמורה להגיע לישראל משלחת של אנשי קולנוע מרוסיה ובמהלך ביקורם כאן יוצגו מספר סרטים תיעודיים רוסיים. חברי המשלחת הם אלכסנדר קולבנקו שהוא ראש המינהל הבינלאומי של מיניסטריון הקולנוע הרוסי, המפיק והבמאי טנגיס סמיונוב, הבמאית גלינה דולמטובסקיה והבמאי ארכדי קוגן. יוקרנו סרטו של קוגן על הצייר יבגרף פיימנוב, סרטה של דלמטובסקיה על שידוכים בין נשים רוסיות לגברים מערביים וכן סרטה של סגודמיצה פומפיינסקיה על ימי סטלין וברז'נייב שנעשה בעזרת קטעי חדשות שצילמה במשך 50 שנה. בנוסף להקרנות יתקיים גם רב שיח על בעיות אקטואליות.

לאחר מכן, ב־4 במאי תצא למוסקבה ולסן פטרסבורג משלחת ישראלית הכוללת את הבמאית ג'ולי שלז, הבמאי סלבה צ'פלין, יו"ר איגוד במאי הקולנוע דני וולמן ונתן כספי, מנהל מחלקת סרטים תיעודיים בטלוויזיה הישראלית.

תערוכה / אורלי גילת

ירוק של ניגודים

חדר ירוק. שמעון אבני. גלריה שרה ארמן, תל אביב

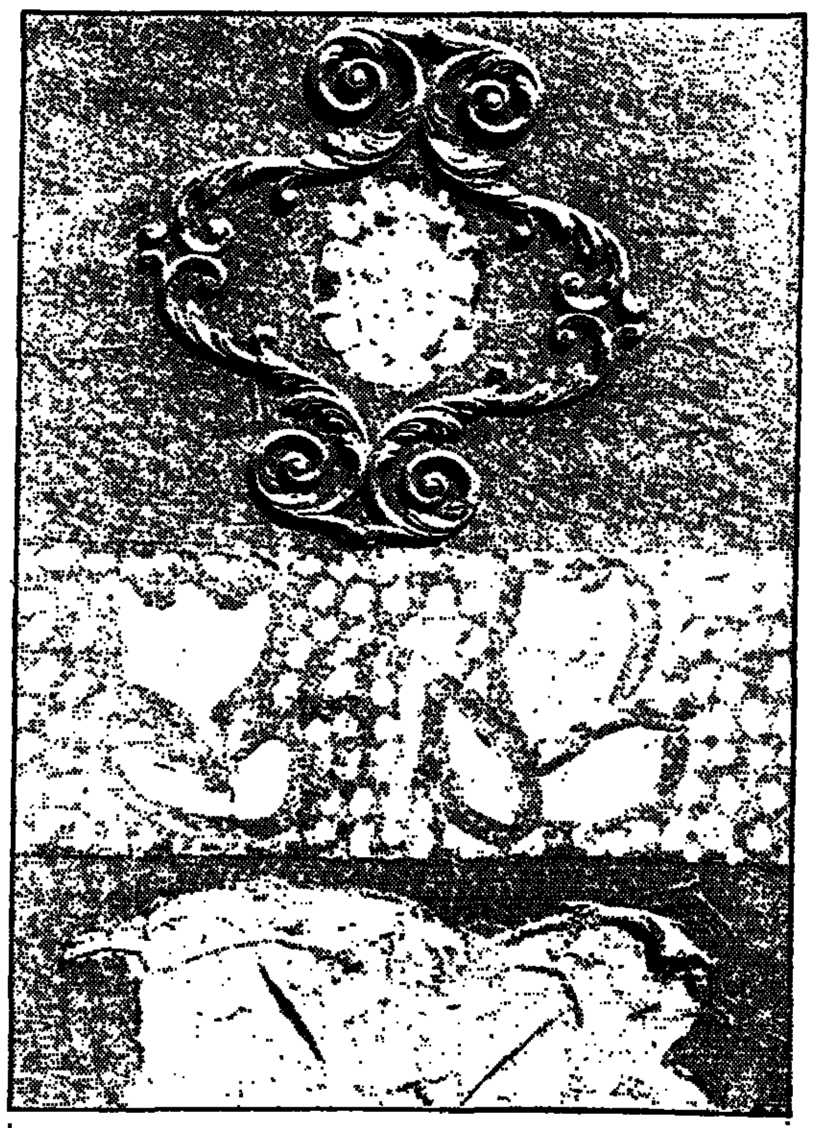

זו אינה פעם ראשונה ששמעון אבני עובד עם ירוק. קודם היו חדר ירוק במוזיאון רמת גן וארץ ירוקה בגלריה פרוזה. עכשיו, שוב, חדר ירוק, חדר קטן ואינטימי המבטא משהו מאוד אישי של אבני.

זהו טקס הקבורה לצרפתיות שלו. שכן אבני, שנולד בפאריס בשנת 1932, עלה לישראל עם קום המדינה, לא הפסיק להתלבט היכן לחיות, היכן לבנות את חייו. היום, 46 שנים אחרי, הוא שלם עם ההחלטה להיות ישראלי ולקבור את הצרפתיות שממנה ישאיר הזכרונות, ובעיקר בעיקר הצבע הירוק.

בדומה לניגוד שקיים בו כאשר לזהותו, כך מעלה אבני את הניגודים בעבודתו. ירוק הוא צבע שמזכיר אביב, עלומים, מים ושפע אבל הוא חסום כאן בתוך חלל קטן וסגור: הוא מציג חפצים מלאכותיים וסינתטיים, בתוך הרצון לדבר על טבע. ובתוך הטבע פועלת המדיה, המיוצגת על ידי טלוויזיה צבועה בירוק כשה"שלג" המופיע על המסך הוא אפור. אבני מדבר על טבע סינתטי שמועבר באמצעות התקשורת: העיתונים, הטלוויזיה הדיה, טבע ללא ריח, ללא טעם ולעיתים גם ללא צבע אמיתי.

מתוך חוויה אישית הוא מעלה הרבה ניגודים בחומרים – שילוב של חומרים אורגניים וסינתטיים – ובתוכן כאחד. הוא חוזר לפאריס של המאה ה־19, בתקופה בה התיעוש והקידמה הטכנולוגית, במושגים של התקופה ההיא, זוכים לביטוי רב וציירים כמו מונה ומאנה חוזרים לטבע, לפסטורליה, לדמויות נשים, לתנועות המים והעצים. תחושתו של אבני היום היא כי בנימה העדינה שלהם הם מבטאים שינוי ומהפך.

אין כאן נסיון בוטה להציג מסרים. אין כאן חידושים מרעישים. הכל נעשה בעדינות. גם אם החדר קטן וקצת מלחיץ, וגם כאשר הירוק משתלט ודחוס, אפשר למצוא פינה שבה כל אחד יכול לחשוב בשקט על הירוק שלו.

המתחרים הישראלים

הסרטים הישראלים שישתתפו בתחרות פסטיבל סרטי הסטודנטים, שיתקיים בסוף החודש הבא, כוללים שלושה מהחוג לקולנוע וטלוויזיה של האוניברסיטה בתל אביב והם: "שבת חתן" של אורי רוזנווקס, "אליבידום" של גבי ביבליוביץ' ו"בשלים לאהבה" של שי כרמלי. מקמרה אובסקורה יתחרו הסרטים "אלינור" של קרן ידעיה, "פלוספורמות" של דוד נוי ו"מסע אל דניאל" של שלומית קובנר. בית הספר לקולנוע ולטלוויזיה ירושלים מביא לתחרות את "מרק עוף" של סיוון ארבל, "בית" של דוד אופק ו"חשבון טלפון" של אוהב פלנק. גם שני סרטים מבית הספר הדתי מעלה משתתפים בתחרות והם: "לכאוב ולסלוח" של רויטל שטרן ו"כובעים" של דליה הימן. על פי הסכם עם המועצה הבריטית לתרבות, מכל אלה ייבחר סרט ישראלי אחד "שהבמאי שלו יצטיין כבולט ומבטיח". אותו במאי או במאית יוכלו לנסוע להשתלמות בבית ספר לקולנוע, בחברת הפקה או מוסדות קולנועיים אחרים בבריטניה או לצפות בעבודתם של במאים שם, כל זאת במשך עשרה ימים.

החרדות, ההקלה והנחמה

סימפוניה מס.2, "ציפור המלחמה", מאת אהרן חרל"פ תבוצע בבכורה בתזמורת חיפה. ראיון עם המלחין

מאת רות חפץ

כאשר ישב אהרן חרל"פ, בזמן מלחמת המפרץ, בחדר האטום, כמו כולנו, העסיקו אותו פחדים ולחצים, לא המוסיקה. גם כאשר טילפן אליו ידידו, הצייר ההולנדי הנס הוכנדרון, לדרוש בשלומו, לא חשב אז על התכניות שהעלו השניים – יצירת מוסיקה לפי ציור. אחרי המלחמה שלח לו הוכנדרון תצלום של הציור "ציפור המלחמה", שבמרכזו ציפור אדומה. "אז נבטו הרעיונות הראשונים ליצירה", מספר חרל"פ.

חרל"פ בחר בצורה מסורתית, בסימפוניה. לדבריו "איני שייך לזרם האבנגרדי וגם ביצירות אחרות שלי אני נשען על צורות מסורתיות. אני לא מוותר על לחנים וגם אם אני יכול להשתמש במצבורי צלילים חריפים, אפשר לומר שהמוסיקה שלי טונאלית".

על "ציפור מלחמה" הוא אומר "היה לי חשוב לבסס את היצירה על מבנים מוצקים. כך הפרק הראשון הוא למעשה רונדו, כשהנושא הראשי מופיע בשינויים לכל אורכו, בשילוב קטעי ביניים. הנושא הראשי חוזר גם בפרק האחרון. הפרק השני הוא מעין מרש, אבל כתוב רק למיתרים ולקלרינט סולו. ישנה פעמה בבסים שחוזרת ויוצרת הרגשת אי שקט. שני הפרקים הראשונים הם המבטאים את רשת החרדות, הלחצים והפחדים. בפרק השלישי, סקרצו, מורגשת ההקלה, כאשר הלחץ משתחרר, עם סיומה של המלחמה".

בפרק האחרון אתה מגיע למקצב ריקודי, מאוד ישראלי, עם טעם של סעם.

"נכון אפשר לומר, מקצב תימני. אני חי בארץ כבר שלושים שנה, סופג שירים ומראות וזה נראה לי מאוד טבעי".

בפרק האחרון גם צירפת לתזמורת זמרה. האם היית זקוק למלים?

"הייתי זקוק למלים כדי להעביר מסר של נחמה, ולכן השימוש במילותיו של ישעיהו 'וגר זאב עם כבש, וכיתתו חרבותם לאתים וחניתותיהם למזמרות'".

רבות מיצירותיך כתובות לקול האנושי. האם יש לך יחס מיוחד לקול?

"זוהי מורשת מהבית. אבי היה חזן ואמי שרה תמיד במקהלות. גם כיום, בגיל 87, היא שרה במקהלה. היא באה ארצה לכבוד ביצוע הסימפוניה שלי".

אם הקשר שלך לקול כל כך חזק, מה בדבר כתיבת אופרה?

"השלמתי באחרונה אופרה על פי 'הציפור הכחולה' מאת מטרלינק, לפי הצעתה של דפנה בן יוחנן, המנצחת על מקהלת אנקור. אני מקווה שתזכה לביצוע".

ביקורת אלבום / אלון כספי

אזעקה חדה וצורמת

אביב גפן, "אביב גפן 3", הד־ארצי

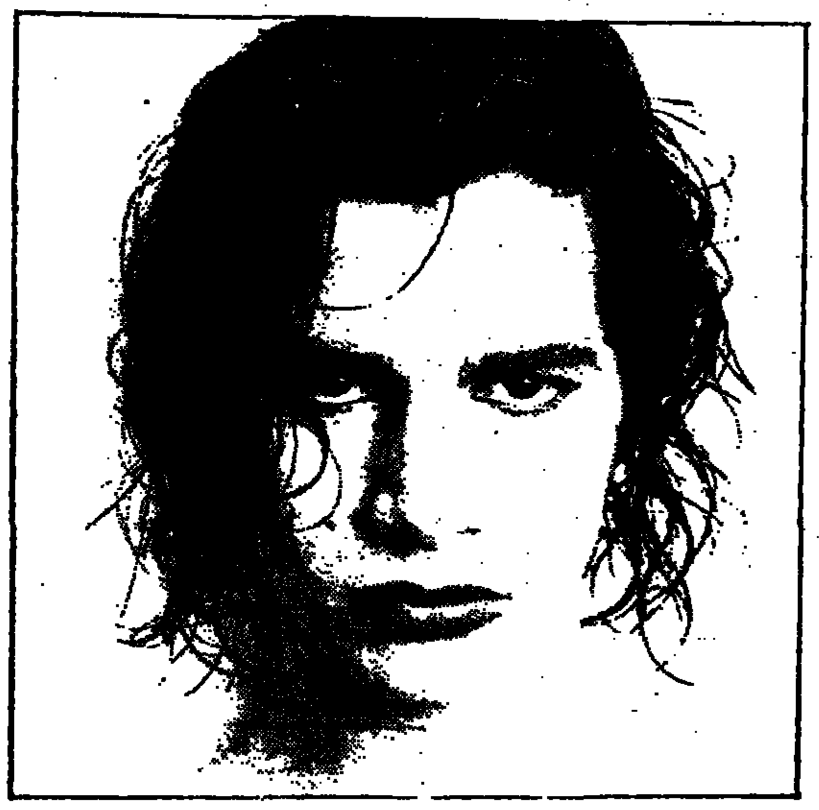

את שם אלבומו החדש של אביב גפן אפשר להבין בכמה דרכים: או שהוא מעיד על סיום פרק בקריירה של גפן, שהתפרש על־פני שלושה אלבומים: מעין טרילוגיה. או שהוא מבטא התנערות מן הקונוונציה לפיה אלבום נקרא בדרך־כלל כשם אחד השירים מתוכו. או – וזו הפרשנות שלי, הנערכת לאור האזנה לאלבום וקביעת עמדה לגביו – זוהי עדות, לא מכוונת כמובן, לקורות התופעה המוסיקלית־חברתית (?!) שנקראת אביב גפן, בשנתיים האחרונות.

אביב גפן, וזו כבר קלישאה שחוקה מאד, הוא בחור מוכשר, המסוגל לכתוב מלודיות מתקתקות ויפות, כפי שאחרים יודעים לצחצח שיניים, למשל. האלבום הראשון שלו, "אור הירח", הצליח להרשים בזכות האמירה המוסיקלית התמציתית והאפקטיבית שלו, וגם בגלל הטקסטים והשירה, שאמנם לא היו נקיים מפגמים, אבל חיפתה עליהם רוח מרדנית־ילדותית כנה. "הוא יתבגר", אמרו, "הוא ישתפר". אבל בינתיים הצטרפו נתונים נוספים שהעיבו, בסופו של דבר, על התפתחותו האמנותית של הצעיר המרדן. אביב גפן נהפך לתופעה, מושא להערצת אלפי בני נוער מתלהמים שדרשו עוד ועוד.

בשלב זה המפתחות כבר היו בידיו של גפן. חברת התקליטים שלו האמינה בכשרונו, ובעיקר, כך נדמה, בפוטנציאל המסחרי שלו. הדבר היחיד ששכחו הוא שגפן עדיין צעיר מכדי לשאת על כתפיו אחריות כה גדולה. בהעדר גורם משמעותי שימתן אותו, ומכיוון שהוא חסר את הכוחות לעשות הבחנה בין רצון מסת המעריצים לבין השיקולים שיפעלו לטובתו לאורך זמן, מיהר גפן והוציא אלבום נוסף, "עכשיו מעונן", שאמנם לא היה גרוע, אך הכיל סממנים שהעידו כי במקום להתקדם הוא דורך במקום.

אבל אם "עכשיו מעונן" היה בבחינת נורת אזהרה, הרי שאלבומו החדש הוא אזעקה חדה וצורמת. החומרים כאן מוכרים מאלבומיו הקודמים: בלדות חביבות לצד רגעים סוערים, שאמורים להדגיש את המסרים המילוליים, אשר עוסקים בריקאון, בהורים המאמללים, במוסכה הממסדית, בצבא המסאב. רק תבחרו. בנקודה הזו נעוצה תמצית הבעייה של גפן, בעיה שניתן היה להבחין בה כבר באלבום הראשון, ושבאלבום הנוכחי היא מתריפה. כל מרכיבי היצירה כמו מכוונים לספק את האפקט המצופה אצל מעריצי גפן: ריגוש שנשען על תחושת ניתוץ המוסכמות. אלא שהכל מובא בצורה כה קונקרטית, כה בנאלית וכה צפויה, שזה כבר פשוט לא עובד. גפן ומקורביו יכולים בקלות להתעלם מביקורות כגון אלו בעזרת טענה כמו "הכלבים נובחים השיירה עוברת". שכן כבר בשבוע הראשון לצאת האלבום נמכרו כ־20 אלף עותקים. הצלחה מסחרית, ללא ספק. אבל אם ימשיך גפן בדרך שבה הוא פוסע, בסופו של דבר גם השיירה שלו תיעצר.

קונצרט / רות חפץ

תודה ל"יובל"

קונצרט פרידה של שלישיית "יובל" בחוג למוסיקה קאמרית בחיפה

האולם, המלא עד אפס מקום, הנה בא, כדי להעיד שזהו קונצרט מיוחד. גם מחיאות הכפיים שקידמו את הכנר אורי פיאנקה, הצלן שמחה חלד והפסנתרן יונתן זק, חברי שלישיית "יובל" היו ממושכות וחמות מתמיד. במשך 25 שנות קיומה היתה השלישיה אורחת של קבע בחוג הוותיק למוסיקה קאמרית בחיפה, והעניקה למאזינים הרבה חוויות מוסיקליות מעולות. הפעם באו כולם כדי להיפרד מהם ולהודות להם.

השלישיה ק.564 מאת מוצרט פתחה את הקונצרט. יצירה קלילה, שנועדה בתחילה להיות סונטה לפסנתר, ונותר בה תפקיד בולט לפסנתר. לא מיצירות המופת של המלחין, אבל מעין מטאבן חביב.

שיאו של הערב בשלישיה מאת שוסטקוביץ', יצירה עמוסת זכרונות ומשמעות, ביחוד לנו כיהודים. היא נכתבה בעיצומה של מלחמת העולם השניה, ב־1944, כאשר המלחין היה עד להרס ארצו ולהשמדת יהודיה. הפרק הראשון איטי, ונזור ראגה המוטיבים הרוסיים בו נשמעים מעונים ומעוותים. הפרק השני הוא סקרצו חסר מנוחה, השלישי "מעין קינה המובילה" לפרק המזעזע מכולם. מחול בו המלחין משתמש במוטיבים יהודיים. וכך כתב שוסטקוביץ': "ריקוד יהודי טרגי, מצייר בחוסר ישע אוילי, כמו טנגו המוות שכפו הגרמנים על מוסיקאים יהודים לחבר ולנגנו לפני שהוצאו להורג". היצירה מסתיימת בחזרה לקינה. תגובתו של יוצר שספג את התיעוב לגזענות ולאנטישמיות מהוריו. לא אחת שמענו את השלישיה הזו בנגינתם של חברי "יובל", הפעם דומה שעוד התעלו ומיצו את כל עומקה של היצירה.

הקונצרט הסתיים בנגינה סוחפת של השלישיה ברה מינור מאת מנדלסון ולא נפרדנו לפני שנוגנו שני קטעי הדרן: פרק מתוך דיוורטימנטו מאת דניאל שליט, אחיו של הצלן, שנכתב במיוחד ל"יובל", פרק הומוריסטי מבריק, בנגינה מבריקה עוד יותר, והפרק ההונגרי מתוך השלישיה ההונגרית של היידן.

לשלישיית "יובל", תודה על כל השנים ההודיות.

אביב טעון מחול / אורה ברפמן

רגע המעבר החמקמק

"ניחוח היסמין". יסמין טווינה ולהקת "אמנויות המזרח"

במסגרת "אביב טעון מחול" שנערך במרכז סוזן דלל שולב מופע שכמותו לא היה עד עתה במסגרות המחול. אירוע משמח כשלעצמו. יאיר ורדי, מנהל המרכז, בחר להזמין את יסמין טווינה, רקדנית בטן ואת להקת "אמנויות המזרח" המונה שבעה נגנים חומר שליוו את המחול.

"ניחוח היסמין" היא תופעה נדירה על במה זו, וההחלטה להעז ולשלב מוסיקה ותנועה מעולם שאינו מוכר לקהל הביתי, באה בזמן נכון.

בקבוצה משתתפים נגנים מוסלמים, נוצרים ודרוזים תושבי הגליל. הם הביאו צלילים של נעימות ערביות ואלתורים מוסיקליים על קנון, חליל, כינור ותופים כמיטב המסורת המוסיקלית הערבית והצליחו להלהיב את הקהל שקיבל אותם בחום.

יסמין טווינה, רקדנית ומורה למחול אוריינטלי, ניסתה במסגרת השמרנית של ריקודי הבטן ליצור מופעה על במה שלא תמיד עלה יפה.

אין כל ספק שהיא אמונה על כל הנענועים והענטוזים האפשריים במסגרת זו. אך היא השקיעה מעט מדי מאמץ כוריאוגרפי בהעתקת המחול הפולקלוריסטי לתוך מסגרת של מופע על במה. היא אינה מנצלת את כל הכוחות שלרשותה, לא בתחום השימוש בתנועה, או בשימוש בחלל וביטוי סוח אמוציונלי שמספקים לה הנגנים.

הרגע שבו שפה פולקלוריסטית הופכת לאמנות הוא המקמק ביותר ורק פעמים הצליחו להגיע לרמת ביטוי בעלת עומק ועניין שיש בה אמירה אישית במושגים אוניברסליים. על פי רוב, הבודדים שעמדו במעבר הזה בהצלחה באו מתחום המחול והשתמשו בחומר הפולקלוריסטי במשורה, רק באותו שלב שחומר זה משרת מטרה רחבה יותר. לדוגמה אפשר להזכיר את "רעלה" של אילנה כהן מ"ענבל", בתחום המחול האוריינטלי או את טיפולו של ידירי קיליאן בחומרי פולקלור בתוך ביטוי בשפת המחול המודרני.

כוריאוגרפים רבים שלחו יד לחומרים אתניים, ביניהם מרים בראר, ששאב מן המחול ההודי, התיאטרון היפני והפולקלור היווני, אם למנות אחדים מן המוכרות. בארץ כמעט שאין כוריאוגרפים צעירים המשתמשים בקשת הקפיצה שמזמנת להם התרבות המזרחית בתנועה ובמוסיקה, ובמובן זה מפגר המחול אחר המוסיקה.

אם יסמין טווינה עדיין לא סיפקה את התמורה, אין ספק שבעקבותיה תבוא התעוררות נוספת, שאולי ממנה תצמח ישועה.

שבועות באבו גוש עם היוהנס פסיון

במרכז חגיגות המוסיקה באבו גוש השנה, בחג השבועות, יעמוד ביצוע היוהנס פסיון מאת באך, בהשתתפות מקהלת "קאמרטה ווקאלי" מגרמניה. כמו כן יבוצעו המיסה ברוויס מאת היידן והמיסה ברוויס מאת מוצרט, בשיתוף עם מקהלת המילה וכן הקונצ'רטו הברנדנבורגי מס.6 מאת באך והרקויאם מאת כרוביני עם תזמורת הקאמרטה הישראלית רחובות, התזמורת הקאמרית הקיבוצית, ומקהלת הקיבוץ הארצי. בסך הכל, השנה, חמישה קונצרטים. המנהל המוסיקלי הוא אבנר בירון.

לידתו מחדש של אגם החולה

מאת משה כהן

עם סיום עבודות בהיקף של 15 מיליון ש"ח, שהוגדרו כמפעל ההנדסי הגדול ביותר שנערך בשנים האחרונות בארץ, ייערך היום טקס פתיחת הברז שיזרים מים מהירדן לאגם החולה. על־פי התוכנית האגם יתמלא תוך חודש. החייאת האגם הנשכח והפיכתו בעתיד למרכז תיירות היא רק חלק מהיקף העבודה האדיר של הקרן הקיימת, שבשנים האחרונות החלה ממקדת את פעילותה בשיפור איכות הסביבה

בזמן שהכל מדברים על עבודות תשתית בהיקף של מיליארדי דולרים, נדחקו לקרן זווית כמה פרוייקטים ענקיים, העוסקים בעיקר בהפרחת השממה ובשיפור איכות הסביבה. ואם לא יחולו שיבושים בלתי צפויים, ישתנו תוך שלוש שנים חלק ניכר מנופי הארץ ואיכות הסביבה תעלה בכמה דרגות. מתברר, כי גם על סף שנות האלפיים יש לקרן הקיימת לישראל חלק חשוב ומרכזי בהפרחת השממה. נכון, שלא כמו לפני עשרות שנים, הקרן הקיימת אינה רוכשת קרקעות, אבל כמה פרוייקטים בהם היא שותפה אינם נופלים בחשיבותם מגאולת הקרקעות המפורסמת של המדינה שבדרך.

לצבוע בירוק

הנתונים המספריים מדברים בעד עצמם: תקציב הקרן הקיימת מסתכם השנה ב־560 מיליון ש"ח, כאשר מסכום זה מוקצבים 100 מיליון שקלים לפרוייקטים מיוחדים. אם ניקח בחשבון שהשתתפותה של הקרן הקיימת בכל פרוייקט מסתכמת ב־25 אחוז בלבד, הרי שמדובר בהשקעה אדירה של 400 מיליון ש"ח בפרוייקטים מיוחדים. מנכ"ל הקרן הקיימת, יצחק אלישיב, אינו מסתיר את סיפוקו, כאשר הוא מספר לנו על הפרוייקטים הנוכחיים והעתידיים: "אני חושב שמדובר בכמה מבצעים הסטוריים, שבעוד שנים רבות ידברו עליהם, כמו שעד היום אנו מזכירים את הסיוע של הקרן הקיימת להשתלט על שטחים גדולים ולצבוע את הארץ בירוק".

אלישיב מדגיש, שבנוסף לתפקידיה ההסטוריים, מתמקדת כיום הקרן הקיימת יותר ויותר בנושאים הקשורים באקולוגיה ואיכות חיים של תושבי מדינת ישראל: "יחד עם משרדי התיירות, החקלאות ואיכות הסביבה אנו שואפים להפוך את החיים בארץ ליותר נעימים וטובים." וכדי לשפר את איכות חיינו, יש צורך לשפר את אפשרויות הבילוי בחיק הטבע. ואכן, הקרן הקיימת שוקדת על הקמת 120 חניונים ברמה גבוהה ביערות ומפלסת 70 קילומטרים של שבילי טיולים בתוך היערות ומסביב להם.

בשיתוף עם מע"צ, משרד העבודה והרווחה, החלה הקרן הקיימת בביצוע

תאו משוטט בשמורת החולה. האם יחזרו המראות האלה?

פרוייקט מיוחד של שיפוח צידי הכבישים המרכזיים בארץ ועד כה כבר נטעו שתילים באורך כולל של 50 קילומטרים. אלישיב מציין שהיעד הוא לעטוף את כל צידי הכבישים בארץ בשתילים ולמעשה, לצבוע אותם בירוק.

בתחום התיירות שותפה הקרן הקיימת בשורת פרוייקטים תיירותיים, כמו הרחבת הכביש לחרמון, הכשרת חופי רחצה נוספים סביב הכנרת, הקמת פארק גדול בכניסה לאילת, שהמים אליו יגיעו מהביוב של העיר, ופיתוח חוף עין גדי שעל גדות ים המלח. דגש מיוחד בפרוייקטים התיירותיים ניתן לחבל הנגב. בשיתוף פעולה עם המועצה המקומית מצפה רמון החלה הקרן הקיימת להקים מצפורים ופארק בכניסה לעיר. בנחל הבשור הוקם מאגר מים לקליטת מי השטפונות. אלישיב ממליץ לסור לאגם, דרך המצפורים שהוקמו סביבו.

248 פרוייקטים

גם בערבה מבצעת הקרן הקיימת פרוייקט ענקי, כאשר היא שותפה בהקמתו של פארק גולדה. בסך הכל שותפה הקרן הקיימת ב־248 פרוייקטים, ביניהם פרוייקטים רבים במחנות צה"ל. כך למשל, נערכים בימים אלה מבצעים של סלילת דרכי בטחון ושתילת עצים במחנות המרכזיים של הצבא.

כעת מתכוננים בקרן הקיימת לקראת פרוייקט שיקום נחלי הארץ. אלישיב מסביר שהמטרה היא להשיב את נחלי ישראל ליעודם המקורי ולהפוך אותם למקום נופש, רחצה ונוי של מים חיים זורמים ולא של תעלות סרוחות, כפי שקורה לצערנו כיום במרבית הנחלים. הקרן הקיימת שותפה בשיקום נחל הירקון ומנחל הקישון כבר הספיקו עובדיה לנקות 500,000 קוב פסולת מהקטע של הכביש הראשי והנמל בלבד. אלישיב ממליץ לקפוץ לטיול בנחל הקישון המשוקם, שלא ניתן להכירו, לאחר שהפך מתעלת ביוב מצחינה לנחל שוקק מים חיים.

בימים אלה מסתיימות גם עבודות השיקום של נחל לכיש ועל הפרק עומדים עוד כמה פרוייקטים משותפים עם המשרד לאיכות הסביבה. אלישיב משוכנע שתוך שלוש שנים יהיו לישראל נחלים חדשים וחיים.

אבל את גולת הכותרת של פעילות הקרן הקיימת בחודשים האחרונים רואה אלישיב בפרוייקט אגם החולה. כיום ברור שההחלטה לייבש את אגם החולה היתה בזמנו אומללה. מי שקיווה שהאיזור המיובש יהפוך לאסם תבואה, קיבל כבול שהתייבש הפך לאבק מתעופף ברוח ומזהם את מי הכנרת. בנוסף לכך, הכבול גרם לדליקות רבות ולמעשה, הוא שימש כמקור לשריפות. והעצוב מכל: האדמה לא הניבה פריה כפי, שסברו תחילה. המנכ"ל הקודם של הקרן הקיימת, ח"כ אורי אור והיו"ר, משה ריבלין, הציעו להחזיר עטרה ליושנה על־ידי הצפת 10,000 דונם ובכך למנוע את התופעות של הכבול היבש ולהחזיר לאגם את כל הצמחיה הטבעית ובעלי החיים מהשנים שלפני הייבוש.

מרכז תיירות

"למזלנו הטוב, ראשי הרשויות באיזור הבינו את חשיבות הפרוייקט וסייעו לנו לשכנע את המתיישבים לוותר על הקרקעות באמצעות הפיכתם כשותפים מלאים במרכזי התיירות. שיקומו במקום. עלות המבצע הסתכמה ב־100 מיליון ש"ח והוא נערך בהשתתפות משרדי השיכון והחקלאות, כאשר בשלב ב' יצורפו לפרוייקט גם מומחי משרד התיירות," אומר אלישיב.

עד כה הסתיימו עבודות השלב הראשון, בהיקף של 15 מיליון ש"ח ואלישיב מגדיר את עבודות החפירה, שתוכננו ע"י תה"ל, כמפעל ההנדסי הגדול ביותר שנערך בשנים האחרונות בארץ. במקום רוכזו מאות כלי צמ"ה ובסך הכל הועבד משם יותר מ־80,000 קוב של כבול.

היום יערך טקס סיום עבודות השלב הראשון, שבו יפתח הברז שיאפשר את תחילת זרימת של מי הירדן לאגם. על־פי התוכנית תוך חודש יתמלא האגם במים. אלישיב בטוח שתוך כמה חודשים נראה אגם חדש ופורח בישראל. הוא גם מדגיש את החשיבות הרבה של הזרמת האגם לכנרת, שמעתה תקלוט מים מסוננים.

בבעלות הקרן הקיימת מצויים 1.4 מיליון דונם קרקעות, המהוות 17 אחוז מהסך הכולל של קרקעות המדינה. את נושאי הבירות הקרקעות מנהלים במנהל מקרקעי ישראל, שגובה מהקרן הקיימת 25 אחוזים דמי ניהול. אלישיב דוחה את הביקורת על תפקוד המנהל בכל הנוגע להפשרת קרקעות ומבקש לציין את שביעות רצונו מדרך ניהול הקרקעות שבבעלות הקרן הקיימת.

כמו בכל השנים, ממשיכה הקרן הקיימת להתמקד בנטיעות. השנה ישקיעו בעבודות ייעור יותר מ־100 מיליון ש"ח ויצחק אלישיב מדבר על 1.2 מיליון דונם של יערות כבר בעתיד הנראה לעין. מאז הקמת המדינה נטעה הקרן הקיימת 800,000 דונם והיא מטפלת ב־400,000 דונם של חורש טבעי. את השתילים מגדלת הקרן הקיימת באמצעות שלוש משתלות ענקיות המצויות בבעלותה. היא גם מספקת שתילים לגופים ציבוריים ולבתי הספר. לצה"ל היא מספקת שתילים ללא תמורה כספית.

יצחק אלישיב מדבר בגאווה על כניסתה של הקרן הקיימת לפרוייקט העסקת המובטלים. כיום מועסקים בעבודות יעור כ־3,500 במסגרת "פרוייקט המובטלים", בנוסף ל־1,250 העובדים הקבועים. כל מובטל מקבל בנוסף להבטחת ההכנסה תשלום נוסף של 250 ש"ח לחודש, הסעות ותנאים סוציאליים. אלישיב מציין בסיפוק את הצלחת הפרוייקט: "שלא כמו בשנותיה הראשונות של המדינה כאשר עובדים נשלחו לעבודות מזדמנות בכל מקום, הפעם החלטנו לשנות את השיטה ולהצמיד את העובדים לעבודות באתר מהשלב הראשוני ועד לסיום. השיטה הוכיחה את עצמה וכיום למרבית העובדים יש קשר רגשי למקום עבודתם והם אינם מסתירים את שביעות רצונם, לאחר שבתחילה היו רבים שניסו להתחמק מעבודות הייעור", הוא מסביר.

העסקת מובטלים

כך קרה, שאותם עובדים עוסקים בהכשרת השטח לשתילה, נטיעות, פילוס שבילים והקמת מצפורים. בהעסקת המובטלים השקיעה הקרן הקיימת 20 מיליון ש"ח והוא נערך בשיתוף שירות התעסוקה. הקרן הקיימת גם קלטה שתי קבוצות של עולים חדשים, שבמדינות חבר העמים שימשו כמהנדסי ייעור ולאחר הכשרה מיוחדת הם החלו לעסוק במקצועם גם בארץ.

בשטח החינוכי מתכוונים בקרן הקיימת להגביר הקשר עם בני הנוער מהארץ ומהעולם באמצעות קיום מחנות הדרכה ביערות. בנוסף לכך, רואה אלישיב חשיבות מרובה בהמשך התרומות המפורסמות של הילדים לקופסאות הכחולות המוצבות בכיתות בתי הספר. לדעתו, למורים יש חלק חשוב ביותר במודעות בני הנוער ולשם כך הוא מגביר את הקשר עם ארגוני המורים.

מחצית מתקציבה של הקרן הקיימת מגויס מתרומות מעבר לים על־ידי 30 שליחים בכל רחבי העולם. ללא קשר להיקף התרומות, כל שליח חייב לדאוג להצבתן של הקופסאות הכחולות במרכזים היהודיים ובנוסף לכך, כדאי לכל שליח גם לארגן סיורים מודרכים של תורמים בארץ, כדי שיראו כיצד ממשיכים לצבוע את ישראל בירוק, גם על סף שנות האלפיים.

שר העבודה יצחק רבין, ייצג את הממשלה בטקס העליה לקברו של נבי שועייב.

החלו חגיגות נבי שועייב בעדה הדרוזית

מאת כתב „דבר"

העדה הדרוזית בישראל וברמת הגולן החלה אתמול לחוג את חג נבי שועייב שי־לפי המסורת הוא יתרו חותן משה.

החג נמשך שלושה ימים וההגי־גה המרכזית נערכה אתמול אחה"צ באחוזת קברו של נבי שועייב בכ־פר חיטין שליד טבריה ובה הש־תתפו המנהיג הרוחני של העדה השייך אמין טריף, סגן שר הקהי־לות, השייך ג'בר מועדי ובאות מבני העדה מכפרי הגליל, הכרמל והגולן.

את הממשלה בחגיגה ייצג שר העבודה יצחק רבין, שאמר בין היתר: „אני יכול להבטיחכם נא־מנה שמדיניות הממשלה היא לשלב את העדה הדרוזית על צעיריה ו־משכיליה לשילוב אמת בכל מערכות החיים של המדינה במשק, בחברה, בכלכלה ובמדיניות. יחסי הידידות והשיתוף בין היהודים לבין הדרוזים בישראל, הוסיף, ויונקים השראתם ברקמת היחסים בין משה לבין חותנו יתרו הלא הוא שועייב נביא־כם עוד בבדיק, יחסים שהוכחו בארבע מלחמות ישראל".

השר גינה את הגניבות שנעשו מצד כמה אורחים לפגוע בדרוזים בקרית שמונה וציטט את מה ש־אמר ראש הממשלה בישיבת הממשלה השבוע, כי „מעשים אלה משרתים את מטרת אויבי ישראל המבקשים להפר את הקשר ההדוק במדינה ולפגוע ברקמת היחסים בין בני העדות השונות".

והיו הסידורים לתענוג

מכתב מיפן

בכניסה לעירייה בכל אחת מערי יפן מקבלת דיילת את האורחים בקידה עמוקה. אין תור ומוסיקה מנעימה את הדקות המעטות שבהן ממתין האורח להסדרת ענייניו. הנסיעה ברכבת עירונית מזכירה טיסה במטוס. לדואר, שגם בו אין תור, האורח מגיע רק כדי להניח את המכתבים בידי הפקידה. את הבולים היא תדביק

רות ירדני כץ

לא מזמן עברה עיריית ירושלים למשכנה החדש בכיכר ספרא. המעבר של כל מחות האגפים, שפעלו מכל קצווי העיר למקום החדש והמרכזי דרש תכנון קפדני. 31 צוותי עבודה מקצועיים בעזרת חברות ייעוץ מחוץ לעירייה ישבו על המדוכה. לכל צוות היתה משימה מוגדרת אותה היה צריך לתכנן, לבנות ולבדוק אם היא עומדת בדרישות ובצרכים וליישמה הלכה למעשה.

מטרת העל שהציבה לעצמה הנהלת העיר היתה והינה שיפור השרות לאזרח. כשותפה זוטרה בפרוייקט אני יודעת שהצוות שעסק בנושא זה, בדק במקומות אחרים, למד מנסיונם, הוסיף, שיפר ושכלל. הרבה מחשבה הושקעה באיך לעשות יותר טוב, פשוט ונעים. ואכן, חל שיפור ניכר במתן השרות.

מדוע אני פותחת בנושא זה, שרותו כי לשרות טוב כנראה אין גבולות. אפשר עוד יותר טוב ועוד יותר מפתיע.

אופניים. לא קונים זוג משומש (צילום: א.ס.)

לעירייה המקומית הגענו בכורח הנסיבות. זר השוהה מעל שלושה חדשים ביפן חייב בתעודת זהות לכל אותה תקופה שהורשה, או שביקש לשהות בה. תעודה זו ניתנת בעירייה. פעמיים ביקרנו שם, פעם אחת למלא טפסים ובפעם השנייה אחרי שלושה ימים, כדי לקבל את התעודות.

ללא תשלום

בניין העירייה שוכן בלב העיר ובצמוד לו ישנו מגרש חניה ללא תשלום לאורחים המבקשים להסדיר את עניניהם. ליד דלת הכניסה לבניין, בחוץ, מצפה לבאים גברת לבושת מדים שתפקידה לקבל את האורחים. היא קדה קידה ואומרת משהו כמו "ברוכים הבאים".

קומת הכניסה היא קומת קבלת הקהל. המושג תור אינו קיים. לא עומדים בתור, אז איך זה עובד? ניגשים לפקיד או לפקידה היושבים מאחורי הדלפק קרוב לכניסה, מסבירים את מהות הבקשה ומתבקשים לשבת. במרכז האולם ישנם מקומות ישיבה. בדקות המעטות שהמתנו התבוננתי סביבי. שקט מוחלט שרר באולם. כולם דיברו בשקט, גם נותני השרות וגם המקבלים. נדמה היה שזה אולם קונצרטים ולא משרד של עירייה שמקבלת קהל, כי השמעה מוסיקה קלאסית ברקע שהשרתה אווירה שלווה ונינוחה. כל הפקידות לבושות ב"תלבושת אחידה" אלגנטית ונוחה ולכל עובד מוצמדת, מעל כיס המקטורן, סיכה בה עליה כתוב את שמו.

אפילו על אמא שבאה עם תינוקה חשבו. באחת מפינותיה של רחבת הישיבה מוצבת מיטת תינוק מסודרת (כמו בבית). במקרה שאמא באה עם תינוקה, מאפשרים לה להשכיבו בשעה שהיא מטפלת בענייניה. כמובן שמצעי המיטה מוחלפים בכל פעם.

המתנו פחות מחמש דקות ואז נקראנו לאחת הפקידות שנתנה לנו את התעודות.

השרות הטוב איננו נחלת העירייה בלבד. הוא קיים בכל מקום. היפנים, בראש ובראשונה, עושים למען עצמם ולמען נוחיותם.

טלפון בכל פינה

טלפונים ציבוריים ממוקמים בכל רחוב ובכל פינה. מכונות אוטומטיות לשתייה קלה, בירה, סיגריות וחטיפים ניתן למצוא בכל מקום, אפילו ברחובות קטנים. בתחנות הרכבת, בנוסף לכל מה שהוזכרתי, יש גם פאקסים, שרות די חדש. ברכבות המהירות (השינקאנזן, שמהירותן מגיעה עד 240 קמ"ש בשעה) הנוחות היא מירבית. יש בהן שלוש מחלקות. מחלקה ראשונה, שנייה ורגילה. ברכבת עצמה יש טלפונים ציבוריים, ושירותים בסוף כל קרון, אפשר לאכול ולשתות במזנון אוכל חם ומבושל. עובדי המזנון עוברים בין הקרונות ומוכרים לנוסעים שתייה קרה, חמה, אוכל ארוז וטרי ואפילו וויסקי לכל שרוצה. קהל הנוסעים יודע במהלך כל הנסיעה היכן נמצאים ומהי התחנה הבאה והמידע הזה נמסר גם באנגלית.

גם באוטובוסים הציבוריים מספרים בכל תחנה היכן נמצאים ומהי התחנה הבאה. את מחיר הנסיעה לא משלמים לנהג, ישנה מכונה אוטומטית בתוך האוטובוס, שמחזירה גם עודף כשצריך ומנפיקה כרטיס. הנהג עסוק רק בנהיגה. במקומות ציבור השירותים נקיים מאוד והדבר הבולט ביותר הוא שאין מנעול, הדלת סוגרת את בית השימוש מבפנים.

סידורים אם בבנק או בדואר, הפכים לתענוג. הלכתי לדואר (אין תור), הפקידה קיבלה לידיה את המכתבים והגלויות שהיו לי, שילמתי ויצאתי. היא דואגת לכול, להדביק את הבולים ואת מדבקת דואר אוויר אם צריך לשלוח.

במקרה אחר, הזמנו ספר באחת ההוצאות. לאחר מספר ימים קיבלנו הודעה שהוא הגיע והלכנו לאוספו. באותה הזדמנות קנינו כמה מכשירי כתיבה ונייר. אחרי ששילמנו ועזבנו התברר כי שכחנו שם חלק מהדברים. אחרי שעה שליח מיוחד הביא את הדברים לביתנו.

זוג אופניים לכל

העיר בה אנו גרים מתאימה לאופניים ולכל אחד יש זוג; כלי התחבורה שימושי, יעיל, נוח וחסכוני. זוג אחד השאיל לנו המארח שלנו ואת הזוג השני קנינו "יד שנייה" הרעיון של לקנות מ"יד שנייה" איננו אהוד כל־כך, כי היפנים קונים רק חדש. בכל זאת לא ויתרנו והלכנו לחנות אופניים ושם נמצא זוג אחד משומש. בעל החנות ביקש שנשאיר לו אותן לעוד יום כדי שיוכל לבדוק את תקינותן והוא עצמו יביאם אלינו. למחרת בבוקר האופניים היו אצלנו בבית במצב חדש.

אז מה חשוב יותר, דיבור או מעשה?

דברי רבין על פינוי ישובים בגולן הפכו לשיחת היום בקיבוצים. אבל, מעבר להצהרות, קשה לישובי הגולן לומר מלה רעה על הממשלה, והדילמה רק גוברת; רבין מדבר על פינוי, אבל כבר שנים רבות לא זוכרים בגולן ממשלה שהשקיעה כל־כך הרבה תקציבים באזור

על המבוכה שבה הנינו בקיבוצי הגולן על דברי רבין, במרכז התק"ם ביום חמישי שעבר, בדבר נכונותו לפינוי ישובים בגולן, יכולה להעיד העובדה כי במהלך ניתוח הדברים והפרשנויות, היה מי שהציע לנזוף במיכאל לנדסברג, חבר קיבוץ אורטל, ששאלתו במהלך ישיבת מרכז התק"ם היא שהביאה את רבין להרחיב את ההתייחסות לנושא.

בקיבוצי רמת הגולן הפכו דברי רבין על אפשרות הפינוי לשיחת היום ליממה או שתיים אחרי מרכז התק"ם, בכמה קיבוצים אף הועלה הנושא לדיון בישיבות מזכירות ובאסיפות חברים. לכלל מעשים אופרטיביים לא הגיעו. אם לשפוט לפי נסיון העבר, נראה שכמו תמיד חוזרים מהר מאוד בקיבוצים לדבר על עניינים בוערים יותר: השגת תקציבים, הגברת בנייה, פיתוח וקליטת תושבים חדשים. בקטע הזה לפחות אי אפשר להגיד מלה אחת רעה על ממשלת רבין ועל ראש הממשלה עצמו וזה מה שמגביר את הדילמה בגולן. רבין מדבר על פינוי, אבל כבר שנים רבות לא זוכרים ממשלה שהשקיעה כל־כך הרבה תקציבים באזור.

על מה המהומה

"אנחנו יודעים מה חושב רבין ואנחנו גם יודעים שיש לו סימפטיה לאנשי הגולן," אומר מישהו מהפרשנים, "אבל למה, לכל הרוחות, צריך היה למשוך אותו בלשון ו'לאלץ' אותו ממש לומר את הדברים. אם לנדסברג לא היה שואל את השאלה, רבין לא היה מתייחס לנושא ואיש לא היה זוכר שהוא דיבר בכלל על הגולן. עכשיו יש מהומה גדולה ואווירה קשה ואיש לא צריך את זה בשלב שבו אפילו אסד לא מסמר".

הדברים נאמרו, כמובן, בחדרי חדרים. איש לא מתכוון לנזוף בלנדסברג, או אפילו לרמוז לו שיחדל משלב השאלות. בקיבוצי הגולן מנסים עכשיו להתמודד עם הדברים של רבין שנאמרו במגרש הביתי של התנועה הקיבוצית המאוחדת – מרכז התנועה. ספק אם רבין תכנן לומר את הדברים שאמר דווקא במרכז התק"ם ויודעי דבר אפילו משוכנעים שלא זו היתה כוונתו מראש, אבל מי שמבקש סמליות יכול למצוא אותה בעובדה שדבריו הברורים של ראש הממשלה אודות אפשרות פינוי ישובים בגולן, נאמרו בפני אנשי התנועה שיש לה לא פחות משמונה קיבוצים ברמת הגולן וחבריהם מהווים את הגרעין הקשה של מצביעי מפלגת העבודה בגולן.

לא מעט ביקורת נשמעת בקיבוצים כלפי קברניטי התק"ם. יש הבוטים יותר הקובעים במסקנות שהתק"ם, או נכון יותר ראשיו, לא נמצא בשטח בתקופת אי־הוודאות שיוצרת את אי־השקט. יש סלחנים יותר הטוענים, כי ניתן היה לצפות מהתק"ם ליותר מעורבות, הן במישור המדיני והן במישור המעשי, בעיקר בכל שמדובר בלחץ ודרבון שרי

שמעון וייס

שיחות קיבוץ

הממשלה והגופים השונים העוסקים בהתיישבות. מלה טובה ורצינית של בכירי התק"ם במשרד הבינוי והשיכון, אומרים בקיבוצים בגולן, יכולה לעזור מאוד בתקופה זו שבה יש לא מעט טענות מצד ראשי הגולן כלפי שר השיכון, בנימין בן־אליעזר, שאינו עושה את מה שמצפים ממנו בגולן ולא בקצב הרצוי.

הצוות שנעלם

לפני מספר חודשים, כאשר המו"מ עם הפלסטינים היה בראשיתו וכבר החלו הדיבורים על מו"מ אפשרי עם הסורים וברמת הגולן נכנסו התושבים ללחץ, הוחלט בתק"ם על הקמת צוות מיוחד בראשותה של הח"כית לשעבר, עדנה סולודר, היום מזכירת ברית התנועה הקיבוצית, כדי שיעלה לגולן ויעמוד מקרוב על צרכי הקיבוצים ויהיה גוף מקשר בין קיבוצי התנועה בגולן לתק"ם. הצוות, בראשות סולודר, נכנס לפעילות מואצת, אבל באותה מהירות שבה החל לעבוד, כך גם דעך. בגולן מתייחסים אל הצוות של סולודר שכלל, אגב, את מזכירי התק"ם, שני ח"כי התנועה וכמה ראשי אגפים ומחלקות בתק"ם, כאל עוד אחד מהנסיונות הלא מוצלחים של התנועה הקיבוצית להפגין נוכחות ולהעניק את העידוד והסיוע שלהם ראויים קיבוצי הגולן בשעתם הקשה.

"על איזה צוות אתה מדבר", שאל אותי בסוף השבוע חבר בכיר באחד הקיבוצים הוותיקים באזור. "כבר שכחנו מתי הם ביקרו כאן לאחרונה". כך או כך, הוויכוח בקיבוצים הוא על דרך התגובה. אפשר להעריך, כי מרבית חברי הקיבוצים תומכים בקו התגובה המתון יותר שאותו מייצג ראש המועצה האזורית, יהודה וולמן, חבר מרום גולן, המודה אמנם על דברי רבין, אך גורס שצריך להגיב בשיקול־דעת, תוך המשך ריכוז המאמץ בשכנוע דעת הקהל ברחבי הארץ ובעיקר בקרב חברי מפלגת העבודה, שהשלום בין ישראל וסוריה יכול לשכון גם כאשר רמת הגולן נמצאת בריבונות ישראל. נראה שקו זה מוביל בשלב זה לא רק בחצרות הקיבוצים בגולן, אלא גם בקרב ראשי המתיישבים בכלל ויתר הישובים בפרט.

דברים מיותרים

ח"כ אלי גולדשמידט מרגניה א' נחשב לאחד ממליצי היושר של ההתיישבות בגולן. גם הוא שמע את דברי רבין במרכז התק"ם וגם הוא מעריך שהשפעת הדברים על המתיישבים אינה טובה. "זכותו של מיכאל לנדסברג לשאול כל מה שהוא רוצה," אומר הח"כ מרגניה, "אבל ראש הממשלה צריך גם להבין שדברים כאלה מיותרים ומשאירים אחריהם משקעים קשים בקרב המתיישבים. אין ספק שהיום מיותר לדבר על זה ולזרוע מבוכה וכעס".

גם אחרי דברי רבין מחזיק אלי גולדשמידט בעמדה שאפשר להגיע לפשרה עם הסורים שתשאיר לפחות חלק מהישובים על כנם. ובוודאי אין לדבר על השארת ישובים תחת ריבונות סורית. אשר לצוות התק"ם ששבק חיים, אומר ח"כ גולדשמידט כי לכתחילה לא יועד הצוות לעזור לקיבוצים במישור הכלכלי, או לגייס תקציבי פיתוח ובנייה. המדובר היה בהענקת תמיכה כללית ומבחינה זו הצוות מילא את תפקידו.

صكنا من الاهل

مكنا من الاجل

9 הרוגים בהתפוצצות מכונית תופת ליד משרדי תנועות השחורים ביוהנסבורג

מעריכים שהפיגוע בוצע על־ידי הימין הקיצוני במטרה לחבל בבחירות בדרום אפריקה שיחלו מחר; דה קלרק: מיעוט קיצוני לא ימנע את קיום הבחירות

יוהנסבורג (רויטר). – מכונית תופת שכוונה לפגוע במשרדי תנועות השחורים בדרום אפריקה התפוצצה אתמול במרכז יוהנסבורג; תשעה בני אדם נהרגו ועשרות נפצעו, בעת שהמדינה מתכוננת לבחירות הרב גזעיות הראשונות בתולדותיה.

הפיצוץ, יחד עם אלימות בין תומכי הקונגרס הלאומי האפריקאי לבין אנשי תנועת אינקתה של בני הזולו, עורר חששות כבדים בדרום אפריקה, בשעה שהמנהיגים השחורים סיימו את מערכת הבחירות שלהם. "זוהי עדות נוספת לכך שלא יהיו בחירות חופשיות והוגנות בדרום אפריקה", אמר מנהיג אינקתה, מנגוסתו בותלזי, בנאום הסיום של מערכת בחירות שלו, שהחלה רק ביום שלישי.

הנשיא פרדריק דה קלרק גינה את הפיגוע ביוהנסבורג ואמר כי הוא לא ימנע את קיום הבחירות. "לא ניתן למיעוטים הקיצוניים לפגוע ברצונו של הרוב המוחץ של העם בדרום אפריקה. הם רק יגבירו את הסבל המיותר של אזרחים חפים מפשע, שסבלו כבר די והותר", הוסיף דה קלרק.

איש הקונגרס הלאומי, טוקיו סקסוואלה, אמר כי חושש שייערכו נסיונות נוספים למנוע ממליוני השחורים להצביע בפעם הראשונה.

שוטרים ומומחים לפירוק פצצות, ששוטטו בין ההריסות ליד משרדי התנועה השחורה הרדיקלית, הקונגרס הפאן אפריקאי, והקונגרס הלאומי של נלסון מנדלה, אמרו כי מוקדם מדי לקבוע מי הניח את הפצצה. אבל אתר הפיצוץ וצורת ביצועו שיכנעו משקיפים פוליטיים שמדובר בפעולה של הימין הקיצוני הלבן, המתנגד לביטול האפרטהייד.

"ייתכן שזה הגעש של הימין, שכולנו חשבנו שהוא עומד לכבות, עומד להתפרץ. היה זה מוקדם מדי לבטל את האיום מצד הימין", אמר המומחה הפוליטי, דייויד וולש. "הדבר המפחיד ביותר הוא שמנהיג פוליטי חשוב עלול להירצח. אפילו בשלב מאוחר זה הדבר עלול לגרום לתוהו ובוהו", הוסיף.

הפצצה, שהכילה על־פי הערכות 80־90 ק"ג של חומר נפץ, גרמה לפיצוץ החמור ביותר בדרום אפריקה, מאז 83', אז הרגה פצצה של הקונגרס הלאומי 17 בני אדם.

קיצונים לבנים, שנשבעו למנוע את העברת השלטון לרוב השחור, הניחו בעבר כמה פצצות, שכוונו בעיקר נגד סניפים של הקונגרס הלאומי באזורים הכפריים, מסילות רכבת וקווי חשמל.

"הפיגוע נועד להפחיד את העם ערב הבחירות", אמר מזכ"ל הקונגרס הפאן אפריקאי, בני אלכסנדר. הקונגרס הפאן אפריקאי – שסיסמת פעיליו בעיירות השחורים היא "מתיישב (לבן) אחד, כדור אחד" – הוא הארגון השנוא ביותר על הלבנים. הוא ביצע מספר פיגועים נגד אזרחים לבנים במהלך מלחמתו למען שלטון השחורים בדרום אפריקה.

דובר הקונגרס הלאומי, קארל ניהוס, אמר: "אני משוכנע שמדובר בהתקפה יכולה על הדמוקרטיה והבחירות. אני מקווה שהאזרחים לא ייבהלו וישימו למבצעים השבוע בתנועות הקלפי".

אתר התפוצצות מכונית התופת במרכז יוהנסבורג (צילום: א.פ.)

בוטלו שיחות השלום בין המורדים לממשלת רואנדה

ארושה, טאנזניה (רויטר). – התוכנית לפתוח בשיחות שלום לרואנדה התמוטטה אתמול, כאשר מורדים הודיעו על סירובם להשתתף במו"מ: משלחת הממשלה כלל לא הגיעה לעיירה בטאנזניה בה היו אמורות השיחות להתקיים.

"אני עוזב לניירובי", אמר מזכ"ל תנועת המורדים, "החזית הפטריוטית של רואנדה", תאוגן רודסינגוזה, לפני שעזב את מלונו בעיירה ארושה שבצפון טאנזניה. משלחת הממשלה, שהוזמנה על־ידי ממשלת טאנזניה להשתתף בשיחות שהיו אמורות להיפתח שלשום, כלל לא הגיעה לארושה.

גם לפני שיצא לבית קניה, אמר רודסינגוזה, כי אין בכוונתו להיפגש עם משלחת ממשלת רואנדה, בה אין המורדים מכירים. הוא אמר, כי בא לארושה רק על מנת לדווח למזכ"ל הארגון לאחדות אפריקה, סאלים אחמד סאלים, ולממשלת טאנזניה על החלטת המורדים להפסיק את האש באופן חד צדדי החל מהיום.

נמסר כי ראש ממשלת טאנזניה, ג'ון מלקלה, לא הצליח לשכנע את מנהיג המורדים לנהל מו"מ עם נציגי הממשלה, אם וכאשר האחרונים יגיעו לארושה.

ממשלת טאנזניה ארגנה את השיחות בשבוע שעבר על מנת לשים קץ למלחמת האזרחים ברואנדה, שפרצה לאחר הפלת מטוסו של הנשיא, ג'ובנאל הביארימאנה ב־6 באפריל. המורדים בני הטוטסי – שבט המיעוט ברואנדה – לוחמים בבני ההוטו השולטים בצבא. על־פי הערכות של ארגונים לזכויות האדם, כ־100 אלף בני אדם נהרגו במלחמה ובמעשי הטבח האתניים בשבועיים של לחימה.

צבא לבנון פיזר בירויות מתפללים נוצרים שבאו למיסת יום ראשון

בעיירה בקיריקי, בה התנהלו בימים האחרונים הפגנות במחאה על פעולות הממשלה נגד המיליציה המארונית

בקיריקי (עיר). – חיילים לבנונים ירו באוויר כדי לפזר מאמינים נוצרים, שניסו להשתתף, למרות האיסור, במיסת יום ראשון בכנסייה נוצרית מארונית, כך מסרו עדי ראייה.

לדבריהם, החיילים בכניסה לבקיריקי, מקום מושבו של הפטריארך נצראללה בוטרוס ספייר ליד ביירות, ירו באוויר כדי למנוע מקהל בן כ־500 איש, בהם נשים וילדים להיכנס לכנסייה.

המאמינים ניסו למצוא מחסה בזמן שנשמעו הירויות, אך נשארו מאחורי השערים. מאוחר יותר התרכזו על הכביש ומנעו את הכניסה והיציאה מהמקום, מסרו העדים. החיילים מנעו מהקהל להשתתף במיסת יום ראשון שנוהלה על־ידי ספייר. הקהל לא עזב את המקום לאחר הדרשה והתעקש להיכנס למבנה.

איש לא נפגע במהלך הירויות, אך שני אנשים נפצעו כאשר התקוטטו עם החיילים. היתה זו הפעולה האחרונה שנעשתה על־ידי הממשלה הפרו־סורית בלבנון נגד תומכי המיליציה הלבנונית הנוצרית, שמנהיגה סמיר ג'עג'ע, נעצר לחקירה בהקשר לפיגוע בכנסייה שהביא למותו של מנהיג נוצרי יריב.

מאות מתומכי ג'עג'ע הגיעו לבקיריקי כדי למחות על מעצרו. המחאות וההפגנות התנהלו ביום שישי ושבת בשקט. אולם הקהל קרא סיסמאות נגד הממשלה. אחרים איימו כי יישפכו "נהרות דם", אם ג'עג'ע לא ישוחרר במקום.

הקהילה המארונית נדהמה מסדרת האירועים שהביאו להוצאתה אל מחוץ לחוק של המיליציה הנוצרית הגדולה וממעצרם של אחרים מחבריה, בהם ג'עג'ע. ספייר הוא אחד ממבקריה החריפים של ראש הממשלה, רפיק אלחרירי.

הסרבים נכנעו לאולטימטום של נאט"ו ופינו את הנשק הכבד מקרבת גורז'דה

מסוקי האו"ם החלו לפנות פצועים מוסלמים מהעיר

סרייבו (רויטר). – הסרבים הסיגו אתמול את כלי הנשק הכבדים שלהם מהאיזור האסור ברדיוס שלושה ק"מ מגורז'דה, בשעה שהאו"ם החל לפנות פצועים מהעיר המוסלמית, כך מסרו פקידי או"ם.

מפקד כוח האו"ם בבוסניה, הגנרל הבריטי מייקל רוז, אמר כי הסרבים החלו גם לפנות את הנשק הכבד מהאיזור ברדיוס 20 ק"מ מסביב לגורז'דה לקראת האולטימטום הנוסף של נאט"ו, מחר בחצות.

בזאגרב, אמר השליח המיוחד של האו"ם, יאסושי אקאשי – שניהל את השיחות על הנסיגה עם מנהיגי הסרבים – שהכוחות הסרבים העלו באש בתים ופוצצו מפעל לטיהור מים לפני נסיגתם. אקאשי סיפר, שהכוחות המוסלמים בגורז'דה ירו אתמול פגז מרגמה על מפעל התחמושת בעיר והמשיכו להתנגש עם הסרבים, אך חיילי האו"ם התערבו במהירות ומנעו את הדרדרות המצב.

רוז ואקאשי אמרו, כי הסרבים צייתו במלואם לתנאי האולטימטום שהוצא על־ידי נאט"ו ביום שישי, למרות שלא עמדו לגמרי בלוח הזמנים. נאט"ו איימה לתקוף מהאוויר אם הסרבים לא יסיגו את הנשק הכבד מקרבת גורז'דה. אקאשי מנע שלשום התקפה מצד נאט"ו, כיוון שהבין שהסרבים עומדים למלא אחר התנאים שהוצבו להם.

שלושה מסוקים בריטים פינו אתמול 22 פצועים מוסלמים מגורז'דה לנמל התעופה של סרייבו, בתחילת מבצע לפינוי 600 נפגעים. רוב הפצועים יישלחו לטיפול רפואי באיטליה, פינלנד, דנמרק או ארה"ב.

אולם בעוד פינוי הפצועים מתנהל כסדרו, שיירות הסיוע של האו"ם לעיר ההרוסה עדיין מתעכבות. שיירה של 14 משאיות רוסיות, שיצאה אתמול מבלגראד, עוכבה במעבר הגבול לבוסניה, על־ידי הסרבים הבוסנים.

דובר כוח האו"ם בבוסניה, אריק צ'אפמן, אמר, כי קבוצה בת 12 משקיפים צבאיים של הארגון הגיעה לגורז'דה, לאחר עיכוב קצר בעיירה אוסטשכצ'ה. 400 חיילים בריטים, צרפתים יצאו גם הם לגורז'דה, להצטרף ל־200 חיילי האו"ם שכבר נמצאים באיזור.

בתוך כך מסר אתמול משרד החוץ בפאריס, כי שר החוץ הצרפתי, אלן ז'ופה, ועמיתיו, האמריקאי, וורן כריסטופר, והבריטי, דאגלס הארד, יקיימו היום אחר הצהריים בלונדון דיון על המצב בבוסניה.

השלטון בקובה נוקט בצעדים לשיפור היחסים עם קהילת הגולים

הוואנה (עיר). – ממשלת קובה, המעוניינת לקיים קשרים עם קהילת הגולים הקובנים, הגדולה בעיקר בארה"ב, הודיעה שלשום על שורה של צעדים לשיפור היחסים עימה, לרבות הקלת ההגבלות על ביקורי הגולים במולדתם.

הממשלה דחתה עם זאת, בכנס שנערך ביוזמתה בהשתתפות 200 נציגים של קהילת הגולים, בקשה שהגיש אחד הנציגים אחר לשחרורם של אסירים פוליטיים בקובה. נציגי הממשלה טענו כי אין בבתי הסוהר של קובה אסירי מצפון.

בין שש ההחלטות, עליהן מסר שר החוץ רוברטו רובינה במהלך הוועידה: הסרת ההגבלות על מהגרים, קובנים המבקשים לבקר במולדתם. ההוראה מתייחסת לקובנים שעזבו את ארצם לפני חמש שנים לפחות, אך לא לאלה שעזבו את האי בדרכים בלתי חוקיות.

הממשלה גם ביטלה הוראה קודמת שחייבה את הבאים לביקור להזמין מקומות לינה במלונות. כמו כן החליטה הממשלה להקים מחלקה מיוחדת במשרד החוץ לדיון בענייני הגירה, מסר רובינה.

מנהיגים יהודים תוקפים מיטראן על התנגדותו לשפיטת משתפי פעולה

פאריס (רויטר). – מנהיגים יהודים תקפו אתמול את נשיא צרפת, פרנסואה מיטראן, על שאמר שעתה מאוחר מדי לשפוט פושעי מלחמה נאצים, במחלוקת שהעיבה על הטקסים לציון גירוש ילדים יהודים למחנות ההשמדה.

מיטראן חנך אתמול בעיר איזייה ליד ליון מוזיאון לזכר 44 ילדים יהודים מהעיר שנרצחו במחנות ההשמדה. "ילדים אלה הם הסמל ליהודים שהושמדו על־ידי משטר משתפי הפעולה של וישי. הם גם הסמל לפשע נגד האנושות", אמר מיטראן בנאומו.

הערה של מיטראן בספר חדש שפורסם, עם זאת, פתחה פצעים ישנים, בעוררה מחדש את הוויכוח כיצד על צרפת להתמודד עם עברה בעת הכיבוש הנאצי – עבר שרבים מהצרפתים מעוניינים לשכוח.

בספר שפורסם בעת משפטו של משתף הפעולה פול טובייה – שנידון בשבוע שעבר למאסר עולם לאחר שהורשע בפשעים נגד האנושות, על שהורה להרוג שבעה יהודים – צוטט מיטראן כאומר שאין טעם להעמיד לדין אנשים זקנים זמן כה רב לאחר האירועים. "נשארו מעט מאוד עדי ראייה. איננו יכולים לחיות לנצח בהשפעת זכרונות מרים", אמר מיטראן בראיון שניתן לפני שלוש שנים.

דברים אלה עוררו את רוגזו של התובע במשפטו של טובייה. הם הרגיזו גם את נשיא הכבוד של מועצת הארגונים היהודיים באיזור הרון, מארק ארון. ארון טוען, כי השלטונות אינם מעוניינים להעמיד לדין את משתפי הפעולה, משום שהדבר עלול לעורר דרישה לשפוט קצינים בכירים שנלחמו באלג'יריה.

גם צייד הנאצים, סרג' קלארספלד, אמר כי דבריו של מיטראן משחקים לידיהם של משתפי הפעולה המתחמקים ממשפט.

אקאוס יצא לעיראק לבחון התקדמות פירוק הנשק

מנאמה (עיר). – יו"ר הוועדה המיוחדת של האו"ם לענייני עיראק, רולף אקאוס, יצא אתמול לבגדאד, חמישה ימים לפני שהוא אמור לדווח למועצת הביטחון על התקדמות חיסול נשק ההשמדה שבידי עיראק.

דובר של האו"ם אמר, כי אקאוס יגיע לעיראק היום בבוקר וישוב לבחריין מחר, משם ייצא יום לאחר מכן לארה"ב. אקאוס אמר שלשום, כי ביקורו בבגדאד יהיה קצר, כיוון שעליו להגיש למועצת הבטחון כבר ביום חמישי.

הצד העיראקי את ההכנות להחלת הפיקוח ארוך הטווח ייצור הנשק בעיראק, כדי לברר האם היא עומדת בתנאים שיביאו להסרת הסנקציות שהוטלו עליה באוגוסט 90' לאחר פלישתה לכוויית.

אקאוס לא אמר אם יש אפשרות להסרת הסנקציות. לדבריו, הדבר נתון להחלטת מועצת הביטחון.

הודעות בעניין חוק תכנון ובניה

הוועדה המקומית לתכנון ולבניה תל־אביב־יפו
הודעה לפי סעיף 149 לחוק התכנון והבניה תשכ"ה 1965
הרינו מודיעים בזאת כי הוגשה לועדה מקומית לתכנון ולבניה ת"א יפו בקשה ליתן היתר בניה ושימוש חורג של קומת מרתף לשימוש חורג למשרד, ברחוב משה שרת מס' 13 גוש 6213 חלקה 172 תיק בנין 0566־015 בקשה מס' 0443־94 ר' הכוללת את ההקלות הבאות: מיצוי של מרתף ליעוד של משרד לתקופה של 5 שנים.
בעל קרקע או בנין או המחזיק בהם אשר עלול להפגע מאישור הבקשה יכול לעיין בבקשה המובאת בבמה' בקרה תועד שד' בן גוריון 68, בשעות קבלת קהל ימים א'־ה' 08:00־11:00. במידה ויש לו התנגדות להוצאת ההיתר/אישור הנ"ל במקום זה רשאי להגיש לוועדה המקומית לתכנון ולבניה תל־אביב־יפו, שד' בן גוריון 68, את התנגדותו המנומקת ולציין כתובתו המדויקת וטלפון.
ההתנגדויות תתקבלנה במשך 14 יום מתאריך פרסום הודעה זו ותובאנה לדיון בפני הוועדה הנ"ל.
אדריכל דן דריין יו"ר ועדת המשנה לתכנון ולבניה תל־אביב־יפו

חוק התכנון והבניה 1965
הוועדה המקומית לתכנון ולבניה "לודים"
ת.ד. 88 רמלה
בהתאם לסעיף 149 (1) לחוק ניתנת בזה הודעה שהוגשה בקשה להיתר בגוש 4427 מגרש 81 בישוב בית עריף ע"י מיימוני ציון ועליזה. מהות הבקשה: ליתן אישור הקלה בהגדלת אחוזי הבניה מקומה א' לקומת קרקע 132.38 מ"ר במקום 120 מ"ר המותרים.
כל בעל קרקע או בנין או מחזיק בהם הרואה עצמו נפגע מאישור הבקשה הנ"ל יוכל להגיש את התנגדותו המנומקת תוך שבועיים מיום פרסום זה, לוועדה המקומית "לודים", בבנין המועצה האזורית.
את תיק הבקשה אפשר לראות במשרדי הועדה ברמלה.
בכבוד רב,
ע. לואו יו"ר הוועדה המקומית לתכנון ולבניה "לודים"

עיריית קרית אתא
משרד מהנדס העיר
הוועדה המקומית לתכנון ולבניה קרית אתא
הודעה לפי סעיף 149 לחוק התכנון והבניה
נמסרת בזה הודעה בהתאם לסעיף 149 לחוק הנ"ל כי לוועדה לתכנון ולבניה קרית אתא הוגשה בקשה ע"י אלדור בתוס למתן הקלה בגוש 11016 חלקה 40 שד' העצמאות 46 קרית אתא תיק בב' 1774. מהות ההקלה: הגדלת אחוזי הבניה המותרים ב־2.3% בנית מעלית במרווח צדדי של 3.80 מטר במקום 4.00 מטר.
אפשר לעיין בבקשה במשרד מהנדס העיר, הפיקוח על הבניה, בימים שני ורביעי בשעה 16.00 עד 18.00. כל מי שיש לו התנגדות למתן ההקלה הנ"ל, רשאי להגיש את התנגדותו המנומקת בכתב לועדה המקומית (בדואר רשום), תוך 15 יום מתאריך פרסום הודעה זו למשרד מהנדס העיר, עיריית קרית אתא, ת.ד. 1 קרית אתא.
דוד ראשון, יו"ר הוועדה המקומית

הוועדה המקומית קרית־טבעון
הוועדה המקומית לתכנון ובניה
הודעה לפי סעיף 149 (1)
לחוק התכנון והבניה התשכ"ה־1965
ניתנת בזאת הודעה כי הוגשה לועדה המקומית לתכנון ולבניה קרית־טבעון בקשה להקלה – בגוש 10477 חלקה 6 מגרש 15 רחוב יפה 8 מספר שלו שושנה ויעקב בקשה להקלה / באחוזי בניה בשיעור 5.92% מתוך 6% ובהתרים.
התנגדויות יש להגיש במשך שבועיים מיום פרסום הודעה זו, למשרדי הוועדה המקומית לתכנון ובניה.
שמואל אבוהב
יו"ר הוועדה המקומית לתכנון ובניה

הוועדה המקומית לתכנון ולבניה חולון
הודעה לפי סעיף 149 לחוק התכנון והבניה תשכ"ה 1965
הרינו מודיעים בזאת כי הוגשה לועדה מקומית לתכנון ולבניה חולון בקשה ליתן היתר בניה לתוספת בניה ברחוב סוקולוב מס' 4 גוש 6740 חלקה 153 תיק בנין 2475 בקשה מס' 93/590 הכוללת את ההקלות הבאות: בנייה בחזית הבנין לפי הקו בו בנויים רוב הבניינים באותו רחוב (2.00 מ' במקום 5.00 מ') ביטול קומת עמודים.
בעל קרקע או בנין או המחזיק בהם, אשר עלול להפגע מאישור הבקשה, יכול לעיין בבקשה המובאת בבמה' רשוי בניה, רח' ויצמן 58, בשעות קבלת קהל ימים א', ג', ה' 09:00־12:30 יום ב' 16:00־18:30. במידה ויש לו התנגדות להוצאת ההיתר הנ"ל במקום זה, רשאי להגיש לוועדה המקומית לתכנון ולבניה חולון, את התנגדותו המנומקת ולציין כתובתו המדויקת וטלפון.
ההתנגדויות תתקבלנה במשך 14 יום מתאריך פרסום הודעה זו ותובאנה לדיון בפני הוועדה הנ"ל.
משה שטען ראש העיר יו"ר הוועדה המקומית לתכנון ולבניה חולון

הודעה פרסום/שימוש חורג
שמירה הודעה סעיף 149 לחוק התכנון והבניה התשכ"ה־1965
בהתאם לסעיף 149 (1) לחוק התכנון והבניה תשכ"ה 1965, ניתנת בזה הודעה כי הוגשה לועדה המקומית, בקשה להפעלת שימוש חורג [illegible]
יו"ר הוועדה המקומית לתכנון ובניה

הוועדה המקומית לתכנון ולבניה [illegible]
הודעה לפי סעיף 149 לחוק התכנון והבניה 1965
[illegible]

הועדה המקומית לתכנון ולבניה מבוא העמקים
נמסרת בזה הודעה לפי סעיף 149, לחוק התכנון והבניה, תשכ"ה 1965, כי הוגשה למשרדי הועדה המקומית מבוא העמקים, נצרת עלית, בקשה להקלה בתיק מס' 16/94 מגוש ע"י אשורה עיסא מייב מישוב כפר כנא גוש 17398 חלקה 28/1 מהות ההקלה בקו בניה צדדי ואחורי לפי קו בנין קיים.
את ההתנגדויות אפשר להגיש למשרדי הועדה המקומית הנ"ל, רח' כרמל 20/5, נצרת עלית, תוך 14 יום מתאריך פרסום הודעה זו.
דאוד לאהאד – יו"ר הועדה

הוועדה המקומית לתכנון ולבניה תל־אביב־יפו
הודעה לפי סעיף 149 לחוק התכנון והבניה תשכ"ה 1965
הרינו מודיעים בזאת כי הוגשה לועדה מקומית לתכנון ולבניה ת"א יפו בקשה ליתן היתר בניה ברחוב מבוא גיבור מס' 8 גוש 6624 חלקה 352 תיק בנין 0862־008 בקשה מס' 1289־93 ר' הכוללת את ההקלות הבאות: 1. 10% בקו בנין אחורי מעבר לקו בנין של 7.00 מ' המותר. 2. הבלטת מרפסות להיות בשיעור של 2.40 מ' מעבר לקו הבנין 6.00 מ', הבלטת מרפסות לצד 0.60 מ' מעבר לקו בנין המותר 4.00 מ'.
בעל קרקע או בנין או המחזיק בהם, אשר עלול להפגע מאישור הבקשה יכול לעיין בבקשה המובאת בבמה' בקרה תועד שד' בן גוריון 68, בשעות קבלת קהל ימים א'־ה' 08:00־11:00. במידה ויש לו התנגדות להוצאת ההיתר/אישור הנ"ל במקום זה רשאי להגיש לוועדה המקומית לתכנון ולבניה תל־אביב־יפו, שד' בן גוריון 68, את התנגדותו המנומקת ולציין כתובתו המדויקת וטלפון.
ההתנגדויות תתקבלנה במשך 14 יום מתאריך פרסום הודעה זו ותובאנה לדיון בפני הוועדה הנ"ל.
אדריכל דן דריין, יו"ר ועדת המשנה לתכנון ולבניה תל־אביב־יפו

הוועדה המקומית לתכנון ולבניה "ראש־העין"
עפ"י סעיף 149 (1) לחוק התכנון והבניה, ניתנת בזה הודעה כי הוגשה לועדה המקומית לתכנון ולבניה ראש־העין בקשה למתן הקלה/ בגוש 4252 חלקה 49 רח' ביציאה איזור תעשייה ראש־העין. מהות הבקשה: להקים 40% לקומה – 3 קומות. בקשה בעלי החלקה להתיר להם 50% לקומה 2 קומות.
כל מי שיש לו התנגדות לבקשה הנ"ל, יואיל להגיש התנגדותו לועדה המקומית תוך 15 יום מפרסום הודעה זו.
יגאל יוסף
יו"ר הוועדה המקומית "ראש־העין"

עיריית חיפה – משרד מהנדס העיר
הוועדה המקומית לתכנון ולבניית העיר חיפה
רחוב ביאליק 3, חיפה
טלפון 356807־04
הודעה על־פי סעיף 149, לחוק התכנון והבניה התשכ"ה־1965
ניתנת בזה הודעה כי הוגשה בקשה על־ידי [illegible]
אפשר לעיין בבקשה בשעות קבלת קהל במשרדי הוועדה, רחוב ביאליק 3, חיפה, בימים [illegible]
ד"ר י. ויס מהנדס העיר

הוועדה המקומית לתכנון ולבניה רמת־גן
הודעה לפי סעיף 149 לחוק התכנון והבניה התשכ"ה־1965
ת.ב. 14630
נמסרת בזה הודעה בהתאם לסעיף 149 לחוק הנ"ל כי הוגשה לועדה המקומית לתכנון ולבניה ר"ג בקשה להתרת הקלה בגוש 6183 חלקה 415 רח' [illegible] מס' 22, [illegible] הקלה 6% בשטח, הקלה 5% מעלית, 10% הקלה בקו בנין צדדי.
כל המעונין הרואה את עצמו נפגע על־ידי אישור ההקלה הנ"ל יוכל לעיין בתוכנית ולהגיש התנגדות מנומקת [illegible] תוך שבועיים מיום פרסום הודעה זו.
בכבוד רב,
צבי בר – ראש העיר
יו"ר הוועדה המקומית לתכנון ולבניה ר"ג

עיריית מגדל העמק
הוועדה המקומית לתכנון ולבניה מ"ע
הודעה
על פי סעיף 148 (1) לחוק התכנון והבניה 1965
ניתנת בזה הודעה, כי הוגשה לועדה המקומית לתכנון ולבניה מגדל־העמק בקשה לאישור שימוש חורג בגוש 6395 חלקה 23 [illegible]
כל מי שיש לו התנגדות לבקשה הנ"ל, יואיל להגיש התנגדותו לועדה תוך 15 יום מפרסום הודעה זו.
יו"ר הוועדה המקומית לתכנון ולבניה מ"ע

הוועדה המקומית לתכנון ובניה אור־יהודה־אזור
הודעה לפי סעיף 149 (1)
לחוק התכנון והבניה התשכ"ה 1965
בהתאם לסעיף 149 הרינו בזה כי הוגשה לועדה המקומית לתכנון ובניה אור יהודה־אזור בקשה למתן אישור על שימוש חורג באור־יהודה בגוש 6228 מגרש 1 [illegible] לאולם שמחות.
כל מי שיש לו התנגדות לבקשה הנ"ל רשאי להגיש לועדה המקומית לתכנון ובניה אור יהודה־אזור בבנין עיריית אור־יהודה רח' ההגנה אור־יהודה מיקוד 60200 את התנגדותו המנומקת, ולציין כתובתו המדויקת, כולל מספר הטלפון.
ההתנגדויות תתקבלנה במשך 14 יום מתאריך פרסום הודעה זו ותובאנה לדיון בפני הועדה הנ"ל.
יו"ר הוועדה המקומית לתכנון ובניה אור־יהודה־אזור

עיריית חיפה – משרד מהנדס העיר
הוועדה המקומית לתכנון ולבניית העיר חיפה
רחוב ביאליק 3, חיפה
טלפון 356807־04
הודעה על־פי סעיף 149, לחוק התכנון והבניה התשכ"ה־1965
ניתנת בזה הודעה כי הוגשה בקשה על־ידי [illegible] רחוב [illegible] גוש 10766 [illegible]
אפשר לעיין בבקשה [illegible] רחוב ביאליק 3, חיפה, [illegible]
ד"ר י. ויס מהנדס העיר

הוועדה המקומית לתכנון ולבניה תל־אביב־יפו
הודעה לפי סעיף 149 לחוק התכנון והבניה תשכ"ה 1965
הרינו מודיעים בזאת כי הוגשה לועדה המקומית לתכנון ולבניה ת"א־יפו בקשה ליתן היתר שימוש חורג ברחוב [illegible] מס' 16־14 גוש 7041 חלקה 41 תיק בנין 016־0549 בקשה מס' 0488־94 הכוללת את ההקלות הבאות: [illegible] לתקופה של 10 שנים.
בעל קרקע או בנין או המחזיק בהם, אשר עלול להפגע מאישור הבקשה יכול לעיין בבקשה המובאת בבמה' בקרה תועד שד' בן גוריון 68, בשעות קבלת קהל ימים א'־ה' 08:00־11:00. במידה ויש לו התנגדות להוצאת ההיתר/אישור הנ"ל במקום זה רשאי להגיש לוועדה המקומית לתכנון ולבניה תל־אביב־יפו, שד' בן גוריון 68 את התנגדותו המנומקת ולציין כתובתו המדויקת וטלפון.
ההתנגדויות תתקבלנה במשך 14 יום מתאריך פרסום הודעה זו ותובאנה לדיון בפני הוועדה הנ"ל.
אדריכל דן דריין, יו"ר ועדת המשנה לתכנון ולבניה תל־אביב־יפו

לשכת המס חיפה והגליל המערבי
לחברנו מיקל אליעזר ומשפחתו
משתתפים בצערכם הכבד
על מותה בטרם עת של
בתכם
ההנהלה והעובדים

לחברתנו בן משה יונה
אתך באבלך במות עליך
אחיך ז"ל
בנק אמריקאי ישראלי בע"מ
ההנהלה והעובדים

לחברנו יהושע משען
איתך באבלך במות
אביך ז"ל
בנק הפועלים בע"מ
ההנהלה הראשית
מחלקת תכנה ופתוח

לחברתנו רחל כהן
איתך באבלך במות אמך
נעימה סלטון ז"ל
הנהלת "משען"
ועד העובדים
ועובדי מרכז "משען"

השתתפותנו הכנה באבלו הכבד של חברנו ראובן גינגולד
במות **אביו** ז"ל
ועד עובדי חברת החשמל לישראל – מרחב הדרום

השתתפותנו הכנה באבלו הכבד של חברנו אדמונד משען
במות **אביו** ז"ל
ועד עובדי חברת החשמל לישראל – מרחב הדרום

השתתפותנו הכנה באבלו הכבד של חברנו גבריאל חזן
במות **אמו** ז"ל
ועד עובדי חברת החשמל לישראל
מרחב הדרום

קבלת מודעות אבל
דבר
177-022-9977
מכבדים כרטיסי אשראי
לוח ומסחריות 24 שעות ביממה בחיוג חינם!

מודעות
בהטבות הגדולות ביותר!!
177-022-29 29

נהג!
פחות מהירות והרבה זהירות
תודה

במלאת שלושים לפטירתה של
חנה (אנקה) בדר ז"ל
נקיים אזכרה וגילוי מצבה ביום רביעי ט"ז באייר תשנ"ד 27.4.94 בשעה 16.30 בבית העלמין בקרית שאול.
המשפחה

בעריכת: ניסן פרידמן

עוד מלחמה באוסישקין

לקראת הפועל ת"א — ירושלים

מאת משה כהן

רגע האמת של כדורסלני הפועל ת"א והפועל ירושלים יגיע הערב, כאשר הם יפגשו בפעם השלישית במסגרת חצי גמר הפלייאוף העליון. הפעם המשחק יערך באולם אוסישקין, כאשר התוצאה ביניהן בתום שני משחקים מראה על שוויון – 1:1.

למרות על סמך מה שראינו בשני המשחקים הקודמים, הרי שלביתיות אין משמעות מיוחדת, שכן הירושלמים ניצחו באוסישקין והתל־אביבים גמלו להם בנצחון במלחה.

נראה לי שהפגרה בת השבועיים סייעה יותר דווקא לירושלמים, שכן הפועל ת"א הצליחה להתאושש מהלם הפסדה באוסישקין ולזכות בנצחון חוץ מרשים במלחה, נצחון שהכניס את ירושלים לתדהמה ופגע קשות בבטחונה.

למזלה, בדיוק הגיעה הפגרה וניתן להם מספיק זמן כדי להתאושש ולחזור לעצמם. עד כמה הם הצליחו להתאושש נראה הערב.

אולם, ללא שום קשר להתאוששותה של הקבוצה מעיר הבירה, אין לי ספק, שהאדומים מת"א טובים יותר ובמבצרם הם מסוגלים לעלות ליתרון לקראת המשך הסדרה הקשה והמתישה.

נראה לי שגם הערב צפוי לנו מאבק חריף ושקול שיוכרע רק בשלביו האחרונים, כאשר לקור הרוח של השחקנים באותן דקות מכריעות יהיה משקל מכריע בתוצאה הסופית.

תרדיקלי: מבחן באוסישקין

מכבי ת"א כבר בגמר

מכבי ת"א — הרצליה 79:95

שחקני מכבי ת"א לא התקשו להבטיח אמש את עלייתם לגמר הפלייאוף העליון, לאחר שגברו בהיכל הספורט ביד אליהו על מכבי הרצליה בתוצאה 79:95 (37:40).

למעשה, עוד לפני שריקת הפתיחה ברור היה שרק נס יאפשר לאורחים מהשרון להפתיע ולזכות בנצחון.

אומנם הם גילו שאפתנות ולחמו על כל כדור, אבל זה פשוט לא מספיק גם מול יכולת ממוצעת של מכבי ת"א.

בשורות המכבים בלטו ונדיל אבלסיס, שנראה בכל מקום וסיים את המשחק עם 24 נקודות ודורון ג'מצ'י, שקלע כמה סלים נאים וסיים את המשחק עם 19 נקודות.

בשורות הרצליה ניתן לציין את קורן אמישה, שקלע 29 נקודות ואת אמיר כץ שמאמנו בסיום עמד על 19 נקודות.

אומנם מכבי ת"א לא ברחה לנצחון בהפרש גבוה, אבל למעשה, בכל מהלך המשחק לא היה ספק בנצחונה. הרגע המעניין היה כאשר הרצליה הצליחה לצמק פער של 16 נקודות (37:21) ל־3 נקודות בלבד, אבל בהמשך מכבי ברחה.

שפטו רייניש וביטון לעיני 4,000 צופים בהיכל הספורט ביד־אליהו.

נקודות למכבי: אלבסיס 24, ג'מצ'י 19, הנפלד, דניאל וגודס 12 כ"א, דאנקלי 10, ארלר, אלימלך ופייר 2 כ"א.

נקודות להרצליה: אמישה 20, כץ 19, הארסון 12, תומפסון 11, אליך 6, מולכו 5, אטלס 4, חזן 2.

מצב חירום בבת־ים

מאת אמיר גנין

מצב חירום הוכרז בהפועל בת־ים

בעקבות ההפסד ביום שישי מול ראשון לציון, הפסד שהקטין את סיכויי הקבוצה להעפיל לליגה הלאומית.

אתמול נערכו שיחות אישיות עם מרבית השחקנים וראשי הקבוצה טענו כנגד חוסר מוטיווציאה מצידם במשחק מול ראשון לציון.

כל "הפצועים" קיבלו הודעה, כי "עידן העדינות" הגיע לסיומו וכעת הם יהיו חייבים לשחק, אפילו תחת השפעת זריקות הרגעה.

המשחק הבא יתקיים לפני כל אחד ממשחקי הליגה הבאים [illegible] בבית ... תבוא למבחנה אימון לקראת משחקה החשוב בבית שאן.

להגברת המוטיווציה הובטחה ע"י גורם עסקי מקרב נסיעת פרס מתוף לחוף בארה"ב, כמובן בתנאי שהקבוצה תעפיל לליגה הלאומית.

האלופה מתנחמת בקוראץ'

מכבי ר"ג — נליל 75:102

כדורסלני הפועל גליל עליון סיימו אמש את העונה המאכזבת עם נחמה קטנה: כרטיס לגביע קוראץ' לאחר שהם גברו גם במשחק השני על קבוצתה הצעירה של מכבי ר"ג בתוצאה 75:102 (34:53).

קשה היה להבין את המארחים מעיר הגנים. לא אותו הם שיחקו עם שחקני ספסל, עד שנדמה היה שאולי הם אינם רוצים לשחק בעונה הבאה בגביע קוראץ'.

אולם, את תוכניתו של דיויד בלאט זה לא צריך יהיה לעניין ואכן, אנשי בגליל שנלחמו ככל העולה על רוחם וכמעט סלים הם הבטיחו את נצחונם המוחץ, שהקנה להם את הכרטיס לקוראץ' וסיים עבורם עונה קשה ומאכזבת.

שפטו זורניק ותשמיאל לעיני 200 צופים ברינטר.

אלבסיס: מיזל לגמר

התקף לב פתאומי מנע מפגש מרגש

מאת ניסן פרידמן

ותיקי נבחרת ישראל (64־34) התכנסו אמש בקאנטרי דקל בת"א לכנס נוסטאלגי מיוחד, בתקווה להפוך את האירוע למסורת קבועה.

במהלך הכנס המרגש, סיפר מנכ"ל ההתאחדות לכדורגל, יעקב אראל על הכוונה להקים בקרוב את מוזיאון הכדורגל וביקש מהמשתתפים להעביר חומר הסטורי על אותה תקופה.

כמו כן, סיפר יום הכנס, ישראל בן דרור שהובטח לו להציא לכל שחקני הנבחרת של כל המנים כרטיס זהב שיאפשר להם כניסה ללא תשלום לכל המגרשים.

[illegible] ששיחק במדי נבחרת ישראל מול מקסיקו בשנת 54 – [illegible] שוערה של אותה נבחרת מצרית, מוסטפה כאמל, אשר לפני יציאתו לישראל לקה בהתקף לב ולא הגיע לטקס.

חוזים רבים "הועלמו" מההתאחדות לכדורגל

מאת אמיר גנין

תופעה מעניינת התגלתה לאחרונה לאחר תביעת בודדות של שחקני כדורגל משתי הליגות הבכירות נגד האגודות.

מתברר שחוזים כלל לא קיבלו את אישורו של יו"ר הרשות לבקרה תקציבית, יאיר רבינוביץ וכנראה שהם כלל לא הוצגו בפני הרשות.

עו"ד איל יפה המייצג את ההתאחדות, ציין, כי מדובר בעיקר בסדרת תביעות של שחקני מכבי יפו, ירון נצר, אל בראל, גבע מרכוס, שמעון שנהר ודינו יורנל הרומני.

צ'רבו עומד על הראש בדרך לעוד זהב

היום של צ'רבו

אליפות העולם בהתעמלות

הביילורוסי ויטאלי צ'רבו שלט ביום האחרון של אליפות העולם בהתעמלות בבריסביין. לעומת האלוף החדש בקרב רב, שלא זכה להצלחה בבכורות, צ'רבו, 22, זכה אתמול במדליות זהב במתח, ובטכסות בבוסף [illegible] בתרגילי הקרקע.

הסיני ליפינג הואנג זכה במדלית הזהב במקבילים.

אצל הנשים הוסיפה אלופת הקרב רב, האמריקאית שנון מילר מדלית זהב לאמתחתה בתרגילי הקורה עד 9.875 נקודות, הציון הגבוה ביותר אתמול.

דינה קצ'טקובה מרוסיה זכתה בזהב בקרקע תוך ניצול יציאה של מילר אל מחוץ למזרן, עובדה שדחקה אותה למקום הרביעי בתרגיל זה.

● המרוקאי סעיד אל ארמיליל זכה אתמול במרתון של פאריס כשעבר את המרחק בזמן של 2:10.56 שעות והקדים את הפורטוגלי אנטוניו פינטו.

● בלגיה: במשחקי השלמה בליגה: מרינג – בוחן 0:3; וארגם – אקרן 2:0; סיקל ברוד – סטאנדרד ליאז' 1:1; אוסטנר – מולנבאק 1:1.

● תורכיה: שלושה מחזורים לפני תום העונה מתרכז המאבק על הבכורה בין שתי היריבות המושבעות גאלאטסריי ופנרבחצ'ה. אתמול צומק הפער לכדי נקודה לאחר שהמוליכה גאלאטסריי (61 נקודות) נוצחה לגנקלרביליגי 2:1 בעוד פנרבחצ'ה ניצחה בחוץ את גאסיננספספור 0:2 ולה 60 נקודות.

משחק חדש למהמרים: "טוטו־עולמי"

מאת ניסן פרידמן

ב־1 במאי 1994 עומד לצאת לדרך "טוטו־עולמי", חידוש נוסף שהנהיגה המועצה להסדר ההימורים בספורט. זהו משחק הימורים בנוסח הטוטו המוכר בארץ, אך יבוסס על משחקי השלב הראשון בתחרויות המונדיאל בארה"ב.

כך פורסם אתמול במסיבת עיתונאים בת"א, בהשתתפות מ"מ יו"ר המועצה ויו"ר הועד האולימפי, יורם אוברקוביץ, מנכ"ל המועצה שאול סירי, מנכ"ל הטוטו יצחק שני, מנהל רשות הספורט יריב אורן ומנהל השיווק של קוקה־קולה אלי מידון.

אפשר יהיה לשלוח את טפסי הטוטו עד ה־16 ביוני, יום לפני משחק הפתיחה בין נבחרות גרמניה ובוליביה בארה"ב. ההימורים יתייחסו למשחקי הנבחרות עד ה־22 ביוני, יום לאחר מכן יפורסמו התוצאות. המרבה בניחושים נכונים יזכה בפרס הראשון.

מינימום הפרסים עומד על 3 מיליון ש"ח. 70 אחוזים מיועדים לפרס הראשון והשאר יחולקו לפרסים האחרים.

בכוונת המועצה להנהיג את המשחק החדש "טוטו־עולמי" כמה פעמים במהלך העונה, במסגרת אירועים בינלאומיים גדולים כמו אליפות אירופה.

קוקה־קולה יתן חסות וישתתף במבצע. כמו כן רכשה מועצת ההימורים 75 חבילות בטיסות אל־על לניו־יורק, כולל 7 לילות במלון וכרטיסי כניסה לשני משחקים. ייערכו 4 הגרלות שבועיות בין המהמרים, שיחלו ב־8 במאי.

נבחרת ישראל, עם ההוויה בגמל התעופה בקרית־שמונה. מימין המאמן שלמה שרף, משמאל יו"ר ההתאחדות עזריקם מילצ'ן ובתווך סא"ל אייל מרני

צה"ל הצדיע לצפון ולכדורגל

אלוף פיקוד הצפון, יצחק מרדכי, הורה על "מבצע" יום העצמאות וסא"ל אייל מרני הוציא לפועל ● כדורגלני הצבא הדהימו בקרית־שמונה בנצחון 1:2 על נבחרת ישראל ● במקס הענקת הגביעים ציין סגן שר החינוך מיכה גולדמן לשבח את יוזמתו של אלוף יצחק מרדכי, שרואה חשיבות רבה בסיוע לקו העימות ועיירות פיתוח

מאת משה כהן

"כולם הביעו התלהבות וביקשו מאיתנו לשמור בכל דרך על המסגרת", כך מסכם סגן אלוף אייל מרני, קצין החינוך של פיקוד צפון, את הניסיון המוצלח של הקמת נבחרת צה"ל, שביום העצמאות התמודדה במשחק הוקרה למען תושבי הצפון מול נבחרת ישראל ואף גברה עליה בתוצאה 1:2.

בטקס הענקת הגביעים ציין סגן שר החינוך והתרבות, מיכה גולדמן, לשבח את יוזמתו הברוכה של אלוף יצחק מרדכי, ואמר כי לפעולה יש חשיבות רבה לישובי קו העימות וכן מבחינה חינוכית וספורטיבית.

הרעיון להקים את נבחרת צה"ל בכדורגל, "נולד" בעקבות מדיניותו של אלוף פיקוד הצפון, יצחק מרדכי, להדק את הקשר עם ישובי הסביבה וקו העימות.

סא"ל מרני קיבל ממנו "אור ירוק" והחל מיד לפעול להקמת נבחרת הכדורגל של צה"ל. מימוש הרעיון נעשה תחת לחץ זמן, אך סא"ל מרני, ועימו המאמן אברהם גרנט ומנהל נבחרת צה"ל דני דבורין – עמדו במשימה.

סא"ל אייל מרני מודה שהמשימה לא היתה קלה, כיוון שהיה עליו לשכנע את ראשי מכבי חיפה (יעקב שחר) ומכבי ת"א (רוני קליימן) לשחרר את שחקניהם למשחק ביום העצמאות, כאשר כעבור יומיים בלבד אותם שחקנים היו חייבים להתייצב למשחקי הליגה. "בסופו של דבר כולם הבינו את חשיבות האירוע ואף סייעו לנו להרים את הפרוייקט", הוא מבקש לציין.

מאז המשחק קיבל סא"ל אייל מרני שיחות טלפון רבות, שבירכו אותו על ההצלחה הארגונית והפצירו להמשיך את קיום המסגרת של נבחרת צה"ל.

כאשר נפגשנו לשיחה, סיפר לי סא"ל אייל מרני, כי את "האור הירוק" להקמת הנבחרת ולארגון המשחק, הוא קיבל מאלוף פיקוד הצפון: "הוא רואה לביצוע הרעיון הדגיש את תרומתו למוראל של תושבי קו העימות", הוא מספר.

סא"ל אייל מרני מינה את אברהם גרנט למאמן נבחרת צה"ל ואת דני דבורין למנהל. "ברגע שהפקדתי את הצד המקצועי של הכדורגל בידי גרנט ודבורין, ידעתי שתעמוד לרשותנו נבחרת מעולה. השניים שימשו כצוות מעולה והם גם הספיקו לקיים שלושה ימי אימון. ואכן, במוצאי יום העצמאות כבר היה ברור לכל שלצה"ל יש נבחרת טובה ורצינית", הוא מסכם.

הוא רואה את ההחלטה לקיים את הטקס והמשחק בקרית שמונה כמבצעית הגיונית: "דאינו, כלומר, הצבא, צורך להצדיע לישובי הצפון וקו העימות ולשמחתי נענה יו"ר הנהלת ההתאחדות לכדורגל, עזריקם מילצ'ן וכך ניתן היה להביא את נבחרת ישראל, בהדרכת המאמן הלאומי שלמה שרף, לקרית שמונה".

סא"ל אייל מרני דוחה את הטענות על אדישותם של שחקני נבחרת ישראל: "היה להם חשוב לנצח בדיוק כמו שלנבחרת צה"ל הנצחון היה חשוב. צריך לזכור שהמשחק העבר בשידור חי בטלוויזיה, כך שאף שחקן לא רצה להפסיד".

22 כדורגלנים, כולם חיילים, שותפו בנבחרת צה"ל. חלק מאותם שחקנים לא מוכר לקהל הרחב ולכן, שאפתנותם מול בכירי הכדורגלים בארץ היתה מובנת.

הרגע המרגש עבור סא"ל אייל מרני היה דווקא לפני שריקת הפתיחה, כאשר 3,000 הצופים הריעו לשחקני שתי הנבחרות שעלו לאיצטדיון המקומי בקרית שמונה מלווים ע"י דגלני צה"ל ומארש צבאי ואז הם ניצבו במרכז המגרש להשמעת שירת התקווה והעלאת הדגל לראש התורן.

בסיום השיחה מבקש סא"ל אייל מרני להודות ליו"ר האגודה למען החייל, רמי דותן, שסייע רבות לנבחרת צה"ל, לראש עיריית קרית שמונה, פרופסור עוזן, למאיר מרציאנו ולמשטרת ישראל.

לשחקנים, מודה סא"ל מרני, באופן מעשי: "ביקשנו וקיבלנו מרזוזן להמשיך במתן חסות לנבחרת צה"ל. הכדורגלנים יהנו משבוע נופש באילת ומנכ"ל האגודה, שלמה לחוץ ולצדו עו"ד כתי עצמון, דאגו לכך, בימים הקרובים".

קטמן נבחרת צה"ל, תומר אזולאי, מניף את גביע אלוף פיקוד הצפון יצחק מרדכי, לאחר הנצחון 1:2 על נבחרת ישראל. בריקע יוסי גולדברג, ראש מועצת מטולה, שאירחה את הנבחרות ביומיהן קנדה" במטולה

ברצלונה: 4 שערים ורק מינוס שתיים

שלושה מחזורים לפני תום העונה בספרד ממשיכה האלופה ברצלונה לסגור על המוליכה דפורטיבו לה קורוניה. חניכיו של יוהן קרויף מפגרים עתה רק בשתי נקודות אחרי המקום הראשון לאחר שהביסו את סלטה. בתוצאה 0:4 הניצלו את התיקו אפס של המוליכה נגד לאירידה.

הבולגרי חריסטו סטויצ'קוב הבקיע צמד (הראשון בדקת הפתיחה) ואליו הצטרפו גיידמו אמור וקוריקה אסטבארנה.

לדפורטיבו כשלה מול לאירידה, השלישית מהסוף, ולא הצליחה לפצח את הגנתה בגלל משחק גרפה של ההולנדים. שתי הקבוצות יקיימו בסוף השבוע משחקי בית. דפורטיבו תארח את ראיו וייקאנו וברצלונה את ספורטינג גיחון.

● אנדריי מדבדב מאוקראינה, זכה אתמול בטורניר הטניס של מונטה קרלו לאחר נצחון בגמר על הספרדי סרגיי ברוגורה 5:7, 1:6, 3:6.

● בסיאול זכה הבריטי ג'רמי בייטס באליפות הפתוחה של דרום קוריאה לאחר נצחון 4:6, 7:6, 3:6 בגמר על הגרמני יורן רנזנברינק.

● בברצלונה זכתה בבכורה הספרדיה ארנצ'ה סאנצ'ס שניצחה את איווה מאיולי 0:6, 2:6.

מרכז הפועל ימשיך בהעברת ניהול הקבוצות הבכירות לידיים פרטיות

יו"ר דירקטוריון "הפועל", יורם אוברקוביץ מסר לחברי הדירקטוריון בישיבה אתמול שהמרכז ימשיך במאמציו להעביר את ניהול הקבוצות הבכירות בכדורסל ובכדורגל, לידיים פרטיות. בינתיים מדובר בקבוצות הכדורגל של הפועל באר שבע, תל אביב וכפר סבא ובקבוצות הכדורסל של הפועל תל־אביב והרצליה.

לדעת אוברקוביץ אין באפשרות מרכז "הפועל" להמשיך ולנהל את קבוצות היציג במצוקה הכספית הקיימת ולמרות שהוא מכיר בעובדה שהעברת הקבוצות לידיים פרטיות, יכולות לגרום לשינוי פני ההתאגדות, לדעתו יש להמשיך במגמה זו.

מנכ"ל הפועל, יעקב אבימור, מסר דיווח על ההערכות לקראת משחקי הפועל שייערכו ביוני 1995, לראשונה מטה המשחקים החליט שכל ענף ספורט יעסוק גם בנושאים שבטיפולו, אכסון ותחבורה ולא יוקמו אגפים וכך ייחסך כסף רב. כמו כן כל ענף ספורט יעסוק בנושא חסויות וכך לפי רמת ההכנסות יהיו גם ההוצאות.

במשחקי "הפועל", לא יוקם כפר אולימפי, הספורטאים יתאכסנו בישובים שבהם ייערכו התחרויות.

הודעות בעניין חוק תכנון ובניה

חוק הליכי תכנון ובניה (הוראת שעה), התש"ן־1990 וחוק התכנון ובניה, התשכ"ה־1965 מרחב תכנון מקומי רחובות

הודעה בדבר הפקדת תכנית המהווה שנוי תכנית מתאר מקומית

נמסרת בזה הודעה, בהתאם לסעיף 5 (3) לחוק הליכי תכנון ובניה (הוראת שעה), התש"ן 1990, ובהתאם לסעיף 89 לחוק התכנון והבניה, תשכ"ה־1965, כי במשרדי הועדה לבניה למגורים ולתעשיה, במשרדי הועדה המחוזית לתכנון ולבניה מחוז המרכז ובמשרדי הועדה המקומית לתכנון ולבניה רחובות, מופקדת תכנית המהווה שנוי תכנית מתאר מקומית הנקראת: "תכנית מספר רח/בב/9". המהווה שינוי לתכניות הבאות: מתאר R/6. השטחים הכלולים בתכנית ומקומם: ישוב: רחובות גוש 3699 חלקות 28, 29, 30, 40, 41, 47, 48, גוש 3699 ח"ח 20, עיקרי הוראות התכנית: א. קביעת אזורי בניה כדלקמן: 1. קביעת אזור מגורים א'. 2. קביעת אזור מגורים ב' מיוחד. 3. קביעת אזור מגורים ג' מיוחד. 4. קביעת אזור מגורים ב' מיוחד 5. קביעת שטח למסחר. 6. קביעת שטחים לבניני ציבור. 7. קביעת שטח ציבורי פתוח. 8. קביעת הוראות בדבר שמירת איכות הסביבה. ב. קביעת שטח לדרכים (כולל דרכים משולבות). ג. קביעת עקרונות איחוד וחלוקה מחדש, לפי פרק ג' סימן ז' לחוק, זכויות הבניה והוראות הבניה בהם. ד. קביעת הוראות בדבר חלוקת מגרשים בהסכמת הבעלים וקביעת שלבי הביצוע.

כל מעונין רשאי לעיין בתכנית, בימים ובשעות שהמשרדים האמורים פתוחים לקהל. כל המעונין בקרקע, בבנין או בכל פרט תכנוני אחר הרואה את עצמו נפגע על ידי התכנית, וכן כל הזכאי לכך על פי סעיף 100 לחוק, רשאי להגיש התנגדות תוך שלושים ימים מיום פרסומה של הודעה זו בעתונות, למשרדי הועדה לבניה למגורים ולתעשיה, מחוז המרכז רח' מס 1 רמלה 72406 טל: 08־270170.

התנגדות לתכנית לא תתקבל ולא תידון אלא אם כן הוגשה בכתב בפירוט הנמקות ובלווי תצהיר המאמת את העובדות שעליהן היא מסתמכת.

ד"ר אהרן לוי יו"ר הועדה לבניה למגורים ולתעשיה מחוז המרכז

חוק הליכי תכנון ובניה (הוראת שעה), התש"ן־1990 וחוק התכנון ובניה, התשכ"ה־1965 מרחב תכנון מקומי אשדוד

הודעה בדבר הפקדת תכנית המהווה שנוי תכנית מפורטות

נמסרת בזה הודעה, בהתאם לסעיף 5 (3) לחוק הליכי תכנון ובניה (הוראת שעה), התש"ן־1990, ובהתאם לסעיף 89 לחוק התכנון והבניה, תשכ"ה־1965, כי במשרדי הועדה לבניה למגורים ולתעשיה, במשרדי הועדה המחוזית לתכנון ולבניה מחוז הדרום ובמשרדי הועדה המקומית לתכנון ולבניה אשדוד מופקדת תכנית המהווה שנוי תכנית מפורטת הנקראת: "תכנית מספר 3/במ/2/51/ג". המהווה שינוי לתכניות הבאות: מס' 3/במ/1/51 השטחים הכלולים בתכנית ומקומם: ישוב: אשדוד רובע ה' גוש 2071 חלקות 97, 78, 71, 50 מגרשים: 7, 8, 10־16 עיקרי הוראות התכנית: שינויים בחלוקת יח"ד בין אזורי המגורים כך שתתאפשר העברת עד 14 יח"ד ממגרשים 7, 8 למגרשים 10־16 וזאת ללא שינוי בשטחי הבניה הכללים או במספר היחידות הכולל של התכנית.

כל מעונין רשאי לעיין בתכנית, בימים ובשעות שהמשרדים האמורים פתוחים לקהל. כל מעונין בקרקע, בבנין או בכל פרט תכנוני אחר הרואה את עצמו נפגע על ידי התכנית, וכן כל הזכאי לכך על פי סעיף 100 לחוק רשאי להגיש התנגדות תוך שלושים ימים מיום פרסומה של הודעה זו בעתונות, למשרדי הועדה לבניה למגורים ולתעשיה, מחוז הדרום רחוב הנשיאים ת.ד. 68 באר־שבע 84100 טל: 07־296409.

התנגדות לתכנית לא תתקבל ולא תידון אלא אם כן הוגשה בכתב בפירוט הנמקות ובלווי תצהיר המאמת את העובדות שעליהן היא מסתמכת.

שלום דנינו יו"ר הועדה לבניה למגורים ולתעשיה מחוז הדרום

חוק התכנון ובניה, התשכ"ה־1965 מרחב תכנון מקומי מעלה הגליל הודעה בדבר הפקדת תכנית מפורטות

נמסרת בזה הודעה, בהתאם לסעיף 89 לחוק התכנון והבניה, תשכ"ה־1965 כי במשרדי הועדה המחוזית לתכנון ובניה, מחוז צפון ובמשרדי הועדה המקומית לתכנון ובניה מעלה הגליל מופקדת תכנית מפורטת הנקראת: "תכנית מספר ג/7706". השטחים הכלולים בתכנית ומקומם: ישוב: כסרא גוש 19225 ח"ח 2, עיקרי הוראות התכנית: יעוד שטח מחקלאי למגורים.

כל מעונין רשאי לעיין בתכנית, בימים ובשעות שהמשרדים האמורים פתוחים לקהל. כל מעונין בקרקע, בבנין או בכל פרט תכנוני אחר הרואה את עצמו נפגע על ידי התכנית, וכן כל הזכאי לכך על פי סעיף 100 לחוק, רשאי להגיש התנגדות תוך חודשיים מיום פרסומה של הודעה זו ברשומות, למשרדי הועדה המחוזית לתכנון ובניה, מחוז צפון קרית הממשלה נצרת עילית 17000 טל: 06־508508. העתקו ימציא העוזק התנגדותו למשרדי הועדה המקומית מעלה הגליל, מושב מעונה 24928 טל: 04־807571. התנגדות לתכנית לא תתקבל ולא תידון אלא אם כן הוגשה בכתב בפירוט הנמקות ובלווי תצהיר המאמת את העובדות שעליהן היא מסתמכת.

אבריים קריצלר יו"ר הועדה המחוזית לתכנון ובניה מחוז צפון

הועדה המקומית לתכנון ולבניה – חולון הודעה לפי סעיף 149 לחוק התכנון והבניה תשכ"ה 1965

הרינו מודיעים בזאת כי הוגשה לועדה מקומית לתכנון ולבניה חולון בקשה ליתן היתר בניה להקמת בנין מגורים ברחוב סעדיה גאון מס' 19 גוש 7163 חלקה 199 תיק בנין 2423 בקשה מס' 94/160 הכוללת את ההקלות הבאות: 10% בקו בנין צדדי מעבר לקו בנין של 3.00 מ' המותר. 10% בקו בנין אחורי מעבר לקו בנין של 5.00 מ' המותר. בניה בחזית הבנין לפי הקו בו בנויים רוב הבנינים באותו הרחוב 2.80 מ' במקום 4.00 מ'.

בעל קרקע או בנין או המחזיק בהם, אשר עלול להפגע מאישור הבקשה, יכול לעיין בבקשה הנמצאת במח' רישוי בניה, רח' ויצמן 58, בשעות קבלת קהל בימים א', ג', ה' 08:00־12:30 וביום ב' 16:00־18:30 במידה ויש לו התנגדות להוצאת ההיתר הנ"ל במקום זה, רשאי להגיש לועדה המקומית לתכנון ולבניה חולון, את התנגדותו המנומקת ולציין כתובתו המדוייקת והמלאה.

ההתנגדויות תתקבלנה במשך 14 יום מתאריך פרסום הודעה זו והמובאה לדיון בפני הועדה הנ"ל.

מוטי ששון ראש העיר, יו"ר הועדה המקומית לתכנון ולבניה חולון.

הועדה המקומית לתכנון ולבניה "הדרים" הודעה לפי סעיף 149 לחוק התכנון והבניה תשכ"ה־1965

ניתנת בזה הודעה, כי הוגשה לועדה המקומית לדיון, בקשה להקלה בבית מגורים בגוש 6407 חלקה 191 על ידי לביא עדינה ויונתן. מהות ההקלה המבוקשת: הגדלת שטחי בניה במסגרת 6% המותרים לועדה המקומית לאשר כהקלה.

בעלים או מחזיקים בקרקע או בבנין, הרואים עצמם כעלולים להפגע מאישור הבקשה להקלה, רשאים להגיש התנגדותם המנומקת בכתב לועדה המקומית תוך 21 יום מתאריך פרסום זה.

ניתן לעיין בבקשה להקלה במשרדי הועדה המקומית בשעות הקבלה הרגילות.

צבי חרות
יו"ר הועדה המקומית
לתכנון ולבניה "הדרים"
תאריך 18.4.94

הועדה המקומית לתכנון ולבניה תל־אביב־יפו מודעה לפי סעיף 149 לחוק התכנון והבניה תשכ"ה־1965

הרינו מודיעים בזאת כי הוגשה לועדה המקומית לתכנון ובניה ת"א־יפו בקשה ליתן היתר בניה של חברת "אחים" בע"מ, ברח' הרצוג סמאל 91, גוש 6905 חלקה 85, בתיק בנין 091־200 בקשה מס' 94־0533 הכוללת, הקלה לתוספת פרגולה.

אורי זן דייך
יו"ר הועדה המקומית
לתכנון ובניה ת"א־יפו

הועדה המקומית לתכנון ולבניה תל־אביב־יפו הודעה לפי סעיף 149 לחוק התכנון והבניה תשכ"ה 1965

הרינו מודיעים בזאת כי הוגשה לועדה מקומית לתכנון ולבנייה ת"א יפו בקשה ליתן היתר בניה של שינויים ותוספת שטח ברחוב בירנבוים מס' 6 גוש 6212 חלקה 1184 תיק בנין 0559־006 בקשה מס' 94־0532 הכוללת את ההקלות הבאות: 1. תוספת 6% משטח המגרש 9.15 מ"ר מעל 70% המותרים עבור שיפור תנאי דיור. 2. 20% בקו בנין צדדי בקיר אטום מעבר לקו בנין של 2.0 מ' המותר, המשקף מ' מרווח על הגג. 3. תוספת של 5.8־2.5% מ"ר לקומה נוספת כדומה בניה מעל המותר של הסכך. 4. בריכת שחיה מיריעות פלסטיק, לא מקורה במפלס 5.52+ מ'. 5. הקלה בגובה המקורה 2.60+ מ'. במבנה קרקע מעל הבניה.

בעל קרקע או בנין או המחזיק בהם, אשר עלול להפגע מאישור הבקשה יוכל לעיין בבקשה הנמצאת בבנין עיריה ברח' אבן גבירול 68, בשעות קבלת קהל בימים א' 08:00־11:00. במידה ויש לו התנגדות לבקשה זו רשאי להגיש לועדה המקומית לתכנון ולבניה תל־אביב־יפו שד' בן גוריון 68, את התנגדותו המנומקת ולציין כתובתו המדוייקת ושלמה. ההתנגדויות תתקבלנה במשך 14 יום מתאריך פרסום הודעה זו והמובאה לדיון בפני הועדה הנ"ל.

אדריכל דן דרין, יו"ר ועדת המשנה לתכנון ולבניה תל־אביב־יפו

ועדת המשנה לתכנון ולבניה מרחב תכנון מקומי – ראש"לצ

תאריך: 19.4.94

הודעה לפי סעיף 149 (1) לחוק התכנון והבניה תשכ"ה־1965

ניתנת בזאת הודעה כי הוגשה לועדת המשנה לתכנון ובניה בראשל"צ, בקשה למגרש שטח ריק בגוש 6096 חלקה א' 3/336 רחוב הלויתן 2 נחרים. לפי תכנית מתאר / תכנית מפורטת נמצאת החלקה הנ"ל באזור מגורים בית פרטי. בקשת בעלי החלקה שמהם חריג לבן ילדים בבתחום. לכל מי שיש התנגדות מאיזו סיבה שהיא לבקשה הנ"ל יואיל להגישה בכתב בפירוט הנמקות ובליווי תצהיר לתמך מכל עובדה שעליה תבסס את התנגדותו שעליהן היא מסתמכת תוך 15 יום מיום פרסום הודעה זו. באם לא תתקבל התנגדות הנ"ל כל ההתנגדות לעיל, תובא הבקשה לאישור.

מאיר ניצן
ראש העיריה יו"ר ועדת המשנה
בנין ערים מרחב תכנון מקומי
ראשון לציון

הועדה המקומית לתכנון ובניה רעננה

הודעה לפי סעיף 149 לחוק התכנון והבניה תשכ"ה־1965 להלן החוק ניתנת בזה הודעה כי בהתאם לסעיף 149 לחוק, הוגשה לועדה המקומית לתכנון ובניה רעננה (להלן הועדה המקומית) בקשה להיתר בניה בגוש 6579 חלקה 173 רח' השחר 39 מבוקשת הקלה 3.1% משטח המגרש דהינו 53.1% במקום 50% המותרים לפי תכנית מתאר רע/2000.

כל המעונין רשאי לעיין בתכנית במשרדי הועדה המקומית רעננה במקום ובימים שהמשרדים האמורים פתוחים לקהל.

כל הרואה עצמו נפגע מהקלה זו, רשאי להגיש התנגדות להענקת ההקלה תוך שבועיים מתאריך הודעה זו, לועדה המקומית במשרדי העיריה.

זאב בילסקי
יו"ר הועדה המקומית לתכנון ובניה

صكنا من الارجل

صكنا من الاهل

כל דבר

טלוויזיה

חינוכית

08.00 בוקר טוב — פירוט שידורי הבוקר.
08.05 שעת כושר.
08.15 חשבון פשוט — הגדמה — ריבועים ופינות (צ).
08.40 טבע — בממלכת בעלי החיים — הארנבון.
08.50 ראשית הקריאה — גלי מרות — שורוק, קובוץ 2 — זבוב (צ).
09.10 מדעי הטבע — האדם והמים (צ).
09.25 טבע וסביבה — ראאים ועשים — כללי זהירות.
09.40 רחוב סומסום — ל"ג בעומר (צ).
10.10 עשר־עשר — לקט רפים בענייני אקטואליה.
10.15 אכפת לי — תכנית אקטואליה בענייני חינוך בהשתתפות קהל באולפן (ש.ח).
11.10 גיאוגרפיה — מיטאורולוגיה — מציאת כיוון (תרגום לערבית).
11.20 מדעי הטבע — טבע ומדע — זה רק מים (דובר ערבית).
11.35 גיאוגרפיה — פני כדור הארץ; זמן גיאולוגי (תרגום לערבית).
12.00 אזרחות — כללי המשחק — עריצות הרוב (תרגום לערבית).
12.25 צרפתית.
12.40 ההסטוריה כללית — ההסטוריה של המאה ה־20, מפול הארמון להירושימה (תרגום לערבית).
13.00 חברה — עניין של זמן — לא לגברים בלבד (צ).
13.30 אמנות — תמונות בתערוכה — ציור פלמי (צ).
14.00 פרפר נחמד — כל אחד אוהב משהו אחר (צ).
14.30 הקלברי פין — סדרה מדובבת בהנפשה (צ).
15.00 אחים מתוך בחירה — סדרה עלילתית המספרת על שני אחים, סקוט וכריס. סקוט, בן מאמץ, מרגיש לא אהוד ובורח מהבית להרים בקנדה. אחיו, שאוהב אותו מאוד, יוצא לחפש אחריו.
17.00 ערב חדש.

כללית

06.30 חדשות בעברית — מבזק.
06.31 מהדורת חדשות בערבית.
06.45 "פיף ותלתול".
07.00 "בוקר טוב ישראל" — תכנית הבוקר של הטלוויזיה.
15.30 "פינג פונג" — אולפן חי.
15.35 "עלילות טייניטון" דיבוב עברית.
15.55 "פינג פונג" — אולפן חי.
16.00 חדשות.
16.05 "פינג פונג" — אולפן חי.
16.15 "מי סופר" — סדרה המפגישה ילדים עם סופרי ילדים.
16.30 "פינג פונג" — אולפן חי.
16.35 "הגישוקים הפרליקים" (תרגום עברי־ערבית).
16.55 "פינג פונג" — אולפן חי.
17.00 ערב חדש (הטלוויזיה החינוכית).
17.30 "פינג פונג" — אולפן חי.
17.35 "זוזות הזוכים" — שעשועון שבו מתמודדות חיות במבצעי התנהגות מהירים.
18.00 "פינג פונג" — אולפן חי.
18.05 "דינגבט והבריו" — סדרה בהנפשה (תרגום לעברית).
18.10 "פינג פונג" — אולפן חי.
18.15 החדשות באנגלית.
18.30 "ספורט" — מבזק הספורט היומי: ספורט מן הארץ ומן העולם.
19.00 חדשות.
19.30 "בריזה" — לפקוח את העיניים למצב הסביבה.
20.00 "מבט" — מהדורת חדשות + "שבשבת".
21.00 "פוטליטיקה" — תכנית אירוח בשידור חי.
22.10 "חשיפה לצפון" — דרמה קומית (תרגום עברי־ערבי).
23.00 "שעה לתעות" — חדשות הלילה.
23.10 "זהו לשניים" — רם עברון מתארח אצל הפסנתרן והמורה פיטר פרייזהובר, ישראלי לשעבר המלמד בלונדון.
23.40 "צ'ייק השמן" — סדרת מתח אמריקאית (תרגום עברי־ערבי).

ערוץ 2

14.00 "הפסקת צהריים" — עם בתיה ברק ואורחיה.
14.30 "משימה סודית ביותר" — סדרת הרפתקאות ומסתורין.
15.00 "זמן דיסני" — "השכונה של גופי" — סדרת הנפשה מדובבת לילדים; "עולם סוררו" — סדרת הנפשה מדובבת לילדים.
16.00 "מבצר התעלומה" — פרס טלוויזיה מעולמו של וולט דיסני.
17.00 החדשות.
17.15 "דוגי האוזר — רופא".
17.30 "זהבלולה" — משחק טלוויזיה מקורי בשידור חי, בשיתוף הצופים.
18.00 "הרינמאורים" — סדרה קומית לכל המשפחה.
18.30 "בננה בום" — תכנית לילדים המוגשת בידי ילדים.
19.00 "קרוב רחוק" — סדרת דרמה בהמשכים.
19.30 "יותר מול משכל" — משחק טלוויזיה בהנחיית דני רופ.
20.00 החדשות.
20.30 "קומי מקומי — קומדי סטור", הלהיט הבידורי של העונה.
21.00 "כל שני וחמישי דפי רשף" — תכנית אירוח בשידור חי.
22.00 "לילה גוב" — תכנית בידור בהנחייתו של גידי גוב.
23.00 "בשבילי המך" — סדרת מתח דרמטית בריטית חדשה.
23.30 החדשות.
24.00 "בשבילי המך" — המשך.

המזרח תיכונית

13.00 תכניות מסחריות; 14.00 מרעין הש־700 (דת); 14.55 הצגה יומית — סרט: "הדורסים האמריקאים", סיפור חייהם של ג'ימי ותומי דורסי; 16.30 מייטי מאוס העכבר הצעיר (סדרה מצוירת); 17.20 העכבר המסוכן (חדש); 17.45 ספר בוק (מצויר); 18.10 סרט תעודה; 19.10 כח הצלה 911 (סדרה); 20.00 חדשות העולם (ערבית); 20.30 סי.אן.אן. מהדורה — כותרות החדשות; 21.00 משפחת קוסבי — סדרה חדשה; 21.30 סדרה חדשה; 22.20 הנפגעים — סדרה חדשה; 23.10 מרעין הש־700 (דת); 24.00 סרט חצות שנה: "הדורסים האמריקאים".

מומלץ

אבי גיל ממליץ להתוודע לפעילות המחקרית־חברתית הענפה הרוחשת בין כתלי "יד טבנקין". ביום חמישי הקרוב יתקיים כאן יום עיון, במתכונת של מכוני המחקר ומוסדות ההשכלה הקיבוציים במלאת שני עשורים לפעילות המכון. פתוח לקהל הרחב

עשרים שנה מלאו ל"יד טבנקין", המרכז המחקרי והתיעודי של התק"ם. כל מכוני המחקר והמרכזים הסמינריוניים של התנועה הקיבוצית חברו יחד לעריכת התכנסות לדיון חגיגי, כמתווה שיתקיים ביום חמישי הקרוב ברמת אפעל.

הדיון ביום ההתכנסות יוקדש לשאלת המחקר והחברה ובין המרצים ישתתפו בו פרופסור יהודה אלקנה מאוניברסיטת תל אביב, פרופסור מנחם רוזנר מהמכון לחקר הקיבוץ באוניברסיטת חיפה, ד"ר צבי לניר מהמכון לחשיבה אסטרטגית, וד"ר עמיר לוי מהיחידה לתכנון התק"ם וד"ר יעקב גורן מ"יד טבנקין".

ארוע זה מסכם שורת פעילויות שנערכו במרוצת השנה ולקראתו הופיעו שני פרסומים רחבי יריעה של מוקרי המכון. האחד — כרך ח' של השנתון "שורשים" ובו 11 מחקרים הסטוריים, סוציולוגיים וספרותיים אודות הקיבוץ וההתיישבות, ועל תנועת העבודה והתנועה הסוציאליסטית בעולם. בו מתפרסמות בו לראשונה שתי תעודות מארכיון הקומינטרן על אודות הפרשה שהסעירה את ארץ ישראל — פרשת ירידת חלק מהפלג השמאלי של גדוד העבודה לברית המועצות.

הפרסום השני הוא החלק הראשון מבין שלושה ספרים המסכמים את המיזם המחקרי המרכזי שנערך ב"יד טבנקין" בשלוש השנים האחרונות והתמקד במשבר הפוקד את הקיבוץ ובתהליכי השינוי המתרחשים בו.

בצד המשך הפעילות המחקרית והתיעודית נתון המכון בהכנות לקראת כנס האירגון הבינלאומי של חוקרי הקיבוץ וקהילות קומונליות אחרות ברחבי העולם, שייערך בקיץ הבא במקום.

##

12:00 דיסקברי. מעבר ל־2000 (ש.ח)
13:00 דיסקברי. מכונות גוף (ש.ח)
13:30 דיסקברי. על גג העולם (ש.ח)
14:00 אוניברסיטה פתוחה (ש.ח).
16:00 בגוף בריא. מבזק לענייני בריאות (ש.ח)
16:30 דיסקברי. אוזרי גבול (ש.ח)
17:00 דיסקברי. מעבר ל־2000 (ש.ח)
18:00 אוניברסיטה פתוחה. קשר הגבורות. "להגיע לשיא".
18:30 אוניברסיטה פתוחה. פסיכולוגיה של פרסום. חלק א' (ש.ח)
18:50 אוניברסיטה פתוחה. פסיכולוגיה של פרסום. חלק ב' (ש.ח)
19:10 אוניברסיטה פתוחה. עם המשחק שיווק, מותגים בינלאומיים.
19:40 אוניברסיטה פתוחה. חקר עסקים. התנהגות עסקית.
20:00 דיסקברי. מיתרים נסתרים. פרק ראשון.
21:00 בראבו. לגעת מתוך הנשמה.
22:00 בראבו. זה מגרים.
23:00 בראבו. ריקודים אפריקנים.
24:00 אוניברסיטה פתוחה (ש.ח)

רדיו

קול המוסיקה

06.06 לקום עם מוסיקה.
07.55 פרטים על שידורי היום ב"קול המוסיקה".
08.05 לקום עם מוסיקה.
09.00 בוקר שני — מאלגר עד צ'יק קוריאה. אלגר: קונצ'רטו בסי מינור לכינור ותזמ; בריטן: "סימפוניה פשוטה"; שוסטקוביץ': סימפוניה לכלי קשת וכלי נשיפה אופ. 73 א; גרשווין: מחרוזת שירים לקלרנית ורביעיית כלי קשת; גרשווין: "יום שני העצוב"; צ'יק קוריאה: "סניור מאוס".
11.20 במחיצת ה"פרזרבישן הול ג'אז בנד", הקלטה מפסטיבל הים האדום 93'.
12.20 חלילים וצ'מבלו — י.ס. באך: סוויטה מס. 4 ברה מינור; בנה ג'יא: קטע לחליל סולו; א.ל. כריסטיאנסן: סונטינה מס. 1 לחלילית וצ'מבלו; רוברטו סירה: "עם סלסה" לצ'מבלו סולו; קטאקיס: "צרורות" לצ'מבלו וכלי נקישה.
15.13 בעיקר כלי נשיפה — ק. וייל: הקונצ'רטו לכנור ותז. כלי נשיפה; מ. פטרסון: "קונטריה" לחמישיית כלי נשיפה.
13.57 בימת שיר — פרננדו פסואה, מפורטוגלית.
14.06 מוסיקה לשעת צהריים — מוצרט: קטעים נבחרים מתוך האופרה "כך עושות כולן". בתפקידים הראשיים: שולם פרגיונו — סופרן, צלורס ציגלר — סופרן, דיל קושמיי — בריטון, האנן וואן דר ואלט — טנור ותומאס המפסון — באס. עם המקהלה והתזמורת המלכותית קונצרטגבאו / נ. הרנונקור. שוברט: הפתיחה ומוסיקה לבלט מתוך "רוזמונדה"; גונו: מוסיקה לבלט מתוך האופרה "פאוסט".
16.00 מאולמי הקונצרטים בעולם — קונצרט מעונת הקונצרטים של איגוד השידור האירופי 4.10.93, תזמורת רדיו פרנקפורט — ד. קיטינקו. ליגטי: רקוויאם לסולנים, מקהלות ותזמורת; ב.א. צימרמן: "איש אינו יודע את מר סיבלתי" — קונצרט לחצוצרה ולתזמורת; סקריאבין: פואמת האש לתז. עם פסנתר ועוגב ומקהלה.
18.00 מחזור יצירות — היצירות לפסנתר של יוהנס ברהמס: וריאציות על נושא של פגניני.
19.05 צלילים בין ערביים — באך: קונצ'רטו לכנור ולאבוב ברה מינור. שוברט: שמיניה לכלי נשיפה במי מז'ור; ברטוק: מחולות עממיים רומניים. אלבניז מתוך "סוויטה איבריה". גרשווין: מתוך פורגי ובס.
20.00 בימת שיר — תרצה אתר, "עיר הורה".
20.03 מעברים — הרכבים לא שגרתיים וגרמי מוסיקה בהוויות ביחד עם ג'אז ומוסיקה קלאסית.
22.00 מבחר התקליטייה.
23.00 צלילים לסיומו של יום — קשת של צלילים, "קשת של צלילי אביב". פרסקובלדי: טוקטה מס. 11 מתוך ספר הטוקטות הראשון; קריסימי: "משפט שלמה" — אורטוריה; דריו קסטלו: סונטה קונצ'רטנטה מס. 12 לשני כנורות ובאסו קונטינואו; ברנרה סטרדלה: "אמללו הסוי יהודי" קנטטה; פרגולזי: "סלבה רגינה" בדו מינור.

רשת א'

06.06 התעמלות בוקר.
06.16 אשמורת בוקר, משנה, גמרא.
07.30 שירים עבריים.
07.55 בימת שיר.
08.05 חגגה.
08.55 קריאת ספר.
09.05 פתוח — "זהוק עבודה".
09.55 מתבון יומי.
10.05 סלודייר — שיחות מידע למאזינים.
11.05 אצבע על הדופק — בריאות ורפואה.
12.05 מוסף מדה תיכון.
14.05 בראש צעיר — מגזין יומי לילדים ולבני נוער.
14.55 תמה מקום.
15.00 סינגן — לגו ולגדולים גם.
15.30 מוסיקה אמנית.
16.05 מה קרה לי — סיפורים מהחיים.
17.05 מנגינה עברית — שירים ופזמונים מאוצר הפולקלור היהודי.
18.05 מיגות ערב — אקטואליה וחדשות ישראל.
20.00 מבט לחדשות — העברה מהטלוויזיה הישראלית.
20.50 בעברותא — יהדות במרחב הזמן.
22.05 יומנים — על היהודי, אהבה וחן.
23.05 שעה אישית — עם בני עזרי האחורה.

רשת ב'

06.06 הבוקר הזה — חדשות + מוסיקה.
08.05 עין אחד — עוד חדשות מאוחרות.
09.05 עשר עד עשר.
10.05 הכל דיבורים.
12.05 בשני היום — משדר צהריים + מוסיקה.
14.05 רגעי קסם.
15.05 יומן חוץ.
15.45 עיתונות חוץ.
16.05 צבע הבוקר.
16.57 רגע של עברית.
17.05 חמש אחרי החדשות.
18.05 היום הזה — חדשות + מוסיקה.
19.05 דין ודברים — מגזין בענייני משפט.
20.05 שירים עבריים.
20.57 רגע של עברית.
21.05 כותרות מכס היום הזה.
21.15 משחקי לילה.
23.05 חולמים בהקיץ.
00.05 יומן חצות.
00.30 חולמים בהקיץ.
01.05 לתוך הלילה.
05.05 אור ראשון.

רשת ג'

06.06 סע לאט.
07.05 מעורב ישראלי.
09.05 בוקר בוקר.
10.05 תכנית עשר.
11.05 כל יום הוא יום יפה.
12.05 אהבה עצמית.
13.05 להזה.
14.00 עגולה — חדשות הפופ של רשת גימל.
14.05 חדש חדיש ומחודש.
15.00 סולה רדיו.
16.05 קופסת הלהיטים.
17.05 מופע רוק.
18.05 קצת אחרת.
20.05 פופ 94'.
21.05 כחול המזרח/תוצרה מרכזית — שעה עם אותן.
22.05 שיר לאוחתי — ד"שים כבקשתך.
23.05 חולם בהקיץ.

גלי צה"ל

05.02 בוקר טוב צה"ל — תכנית בוקר לחיילים.
05.56 באופן מילולי — פינתו של אבשלום קור.
06.00 תאריך + מבזק ידיעות.
06.05 אוניברסיטה משודרת — "מי התהום הגיבור", "משק המים בשנת ה־2000". מרצה פרופ' עמנואל מזור.
06.30 בוקר טוב ישראל — מהדורה ראשונה.
07.15 בוקר חדש.
08.00 בוקר טוב ישראל — מהדורה שניה.
09.05 קפה בבוקר.
10.05 הפלה.
10.49 בילוי היום — מדריך יומי בנושאי תרבות ובידור.
11.05 נכון לעכשיו.
12.00 הבוקר — יומן לסיכום חדשות הצהריים.
13.15 משחק למבוגרים.
14.05 העולם שכם.
15.05 יש עם מי לדבר — אריה גולינאק בשיחות טלפוניות עם מאזינים בענייני היום.
15.55 באופן מילולי — פינתו של אבשלום קור.
16.00 שעה לפני.
17.00 ערב טוב ישראל.
18.05 שיחה אישית — עם מוכ"מות בחיל הים.
18.45 חמש עשרה קטנות — צבא ובטחון.
19.05 המוסיקה במקום.
19.55 הדרשות לחיילים.
20.00 מבט לחדשות.
20.30 צפר הצר — בדורסל בשידור חי.
23.05 עשרים וארבע — היום שהיה.
00.00 יומן חצות — יומן לסיכום חדשות היום.
00.10 ציפורי לילה.
02.00 לא רוצים לישון — מוסיקה לשעות הקטנות של הלילה.

גלגל"צ

07.05 "צריבה בדרך".
09.05 "עברי בספק".
11.05 "שמש".
13.05 "שמש אחר".
14.05 "במגיה".
15.05 "ערב חגגע".
16.05 "חכם בבביש".
18.05 "גלגלאה".
20.05 "אי תנועה".
22.05 "לילה טוב".

כבלים

ערוץ 3

08:00 שידור מקומי.
09:00 מבנונות. תכנית אירוח.
09:45 צעירים וחסרי מנוח. אופרת סבון (ש.ח)
10:30 אורחים בסלון. תכנית אירוח.
11:00 אבא המפקד. קומדיה.
11:30 אנטגולה. טלנובלה (ש.ח)
12:15 המטבח של פסקואלי. תכנית בישול.
12:45 נוסע לנירינג. דרמה בהמשכים (ש.ח)
13:35 יציאת חרום. קרובים רחוקים מאוד, עכברים לשלוש, אחות האמנים (ש.ח)
15:00 חוד מיק. דרמה.
15:50 רצח במשיכת קולמוס. בילוש.
16:40 חולם אמריקני. קומדיה.
17:05 רדיו סינסנטי הורס. קומדיה.
17:30 מפיגת האהבה. קומדיה.
18:20 שכנים, שכנים. אופרת סבון.
18:45 צעירים חסרי מנוח. אופרת סבון.
19:30 שידור מקומי.
20:00 אנטגולה. טלנובלה.
20:50 פלקון קרסט. פרק ראשון.
21:40 נשואים פלוס. קומדיה.
22:10 משוגעים מאהבה. קומדיה.
22:35 המופע של לארי סנדרס. קומדיה.
23:05 אי.אן.בי. דרמה.
23:55 עיצובים. קומדיה.
24:20 דינוק לאנטול. דרמה.
01:10 האנגר. פעולה.

ערוץ הסרטים

10:30 נתיב האמיצים סרט ערבי.
12:00 שוקולד להנס (1992, ארה"ב) (ש.ח)
13:35 הלורד הקטן (1980, ארה"ב). דרמה לכל המשפחה המבוססת על הרומן הקלאסי של פרנסס הודג'סון ברנט. ביים ג'ק גולד, ועם הילד ריקי שרודר.
15:15 סרט קצר — מודר הזמים.
16:00 בעקבות אוקלהומה (1988, ארה"ב). דרמה קומית על הדמנית יפה המגנה למצוא איתן כי הייה הפרסיים לכן רצונה לפרסם את שירי הקאונטרי שכתבה. בגם הקול שרים של וילי נלסון המופיע בסרט. בבמאי: סוזי רוח. עם לסלי אן וורן, פיטר קויוטי וסורי קורין.
17:45 עטמשר בשמת (1992, ארה"ב) (ש.ח)
19:25 נצוחת המוסיקה (1986, ארה"ב). דרמה שמבוססת על האוטוביוגרפיה של אנטואנט ג'יאנקה, בתה של ג'יאנקה, עם ג'יאנקה. בבמאי: הנדס קולינס.
21:00 לטובת העובדות (1992, ארה"ב). דרמה חברתית. פועלת ניצבת בפני תנאי דחקני שהחברה מציבה לה ולחברותיה. עם אליזבת פרקינס ולאורה סן ג'קומו. בבמאי: אר קפלן.
22:35 עקרון התנועה (1991, אנגליה) (ש.ח)
24:15 צמד לקניון (1991, ארה"ב). פעולה. עם כרטין לי ודולף לונדגרן.
01:30 מבקר מאס (1988, ארה"ב) (ש.ח)

ערוץ הילדים

06:30 להתלבש עם שש. מצויירים על הבוקר.
08:30 להתלבש עם שש (ש.ח)
09:30 המתמן של כוואלה. על שעון השמש, ארנבונת פיצפונת (ש.ח)
10:00 בינת התפתעות.
10:09 סברוקאן (ש.ח)
10:30 איק הזתול (ש.ח)
11:00 הכוהה המעופפת. אולפן חי (ש.ח)
11:05 חתולי הרעם (ש.ח)
11:30 אחותי סם (ש.ח)
11:50 אולפן חי. ששטוס (ש.ח)
12:00 מקס גליק (ש.ח)
12:30 חץ וקשת (ש.ח)
12:50 אולפן חי. האוניברסיטה הקטנה (ש.ח)
13:00 ב־ב־ין מגע (ש.ח)
13:20 אולפן חי. ערוץ הילדים מתקשר אליך (ש.ח)
13:30 המתמן של כואלה. ממלכת עכברי השן. באואגל.
14:00 בינת התפתעות.
14:05 צבי הנינג'ה.
14:30 שירים קטנים.
15:00 הכוהה המעופפת. אולפן חי.
15:05 חתולי הרעם.
15:20 אולפן חי. אני וחברי.
15:30 קשרי משפחה.
15:50 אולפן חי. ששטוס.
16:00 בית קטן בערבה.
16:50 אולפן חי. האוניברסיטה הפתוחה.
17:00 חיי חיות עם ג'ק האנה.
17:20 אולפן חי. ערוץ הילדים מתקשר אליך.
17:30 המתמן של כואלה. על שעון השמש, ארנבונת פיצפונת (ש.ח)
18:00 בינת התפתעות.
18:05 סברוקאן (ש.ח)
18:30 איק הזתול (ש.ח)

הצגה שניה

20:30 יומני כרמל.
20:35 לוסי אהובתי. קומדיה.
21:00 החיים הולך יופי. קומדיה.
21:30 זהר (1987). דרמה אפריקאית של הבמאי סולימן סיסה ממאלי, על מיתולוגיה, מאגיה וכשפים. סרט התבגרות על קסם צעיר הבונה בכוחות מיסטיים ונשלח בעזרתו של אמו להילחם באביו, קוסם רב עוצמה.
23:15 קפה הקלנוע עם רמי קמחי.
23:50 מפיצת קצרה (1945, אנגליה) (ש.ח)

יציאת חרום

19:00 קרובים רחוקים מאוד. קומדיה.
19:35 בלשים אינם מתים. פעולה.

תרבות, מדע וטבע

06.00 אוניברסיטה פתוחה: ניהול וכלכלה (שידור עד 18:00).
11:00 בגוף בריא. מבזק לענייני בריאות (ש.ח)
11:30 דיסקברי. אוזרי גבול (ש.ח)

קולנוע

תל-אביב

גורדון: האשה שלא תיאמן 22.00
אמן הדרי 20.00
גן העיר 1: בכוונת פגיעה 14.30, 16.45, 19.20, 21.50
גן העיר 2: כוכב האש 14.40, 17.00, 19.30, 22.00
גת: בודהה קטן 16.30, 19.15, 22.55
דיזנגוף 1: הפיתוי הכי יפה של חיי 11.00, 13.05, 15.10, 17.15 19.30, 21.50
דיזנגוף 2: המסגרת 11.00, 13.05, 15.10, 17.15, 19.30, 21.50
דיזנגוף 3: כלבי אשמורת 13.05, 17.15, 21.50
כנול 11.00, 15.10, 19.30
דקל: פילדלפיה 19.30, 21.50
הוד 1: ללא פחד 13.30, 16.45, 19.30, 22.00
הוד 2: תיק שקנאי 13.30, 16.45, 19.30, 22.00
הוד 3: עולמו של וויין 2 13.30, 17.00, 19.30 21.45
הוד 4: בני הג'ון 13.30, 17.00, 19.30, 21.45
הקלנוע 1: ג'יישה מהוב 17.00, 19.30, 21.45
חן 1: בכוונת זדון 17.00, 19.30, 21.50
ה' 17.00, 19.30
חן 2: הבן הטוב 17.00, 19.30, 21.50
חן 3: גב' דאוטפייר 17.00, 19.25, 21.55
חן 4: בזירות בלוז 2 11.00, 14.30, 17.00, 19.30 21.50
חן 5: בית הרוחות 11.00, 14.00, 16.40, 19.15 21.55
מיילת 1: בשם האב 17.00, 19.30, 22.00
מיילת 2: דרכו של קרליטו 17.00, 19.30, 22.00
מיילת 3: שלום מושלם 17.00, 19.30, 22.00
לב 1: שלום לפילגש 11.00, 13.30, 16.15, 19.00 21.40
לב 2: עירום 11.15, 14.00, 17.00, 19.30, 22.00
לב 3: צער לא מחושב 17.15, 22.00
לב בזעיר 13.15, 19.30
אנטוניה וג'יין 11.35, 15.15
לב 4: הצאתי עלי חוזה 11.30, 13.00, 15.00, 19.40, 21.55
סוד הגן הנעלם 17.00
מוזיאון ת"א: האשה שיצרה שמן שמשום 19.45 22.00
מקומית החדש: הגמלים 19.30, 21.50
סינמטק 2: אבאל'ה בוא ללונה פארק 17.30, 19.30, 21.30 ה' 17.30, 19.30
צוותא: כרכה — עולם מופלא 17.00, 19.30, 21.50 ד' 21.50
רב אור 1: יחסים משתנים 17.00, 19.30, 21.55
רב אור 2: תמונות קצרות 17.30, 21.00
רב אור 3: חג שמחת המזל 16.35, 19.15, 21.50
רב אור 4: עידן התמימות 16.35, 19.15, 21.50
רב אור 5: שארית היום 16.35, 19.15, 21.55
שחף 1: רשימת שינדלר 17.00, 20.45
שחף 2: תיק שקנאי 17.00, 19.30, 22.00
תל־אביב 1: הצטלבות 17.00, 19.30, 22.00
תל־אביב 2: על קרקע בוערת 17.00 19.30 22.00
תל־אביב 3: בשם האב 17.00, 19.30, 22.00

חיפה

אורלי: פילדלפיה 18.45, 21.15
סינמה קפה מוריה: האשה שיצרה שמן שמשום 19.15, 21.30
סינמה קפה עממי 1: עידן התמימות 19.00, 21.15
סינמה קפה עממי 2: שלום לפילגש 19.00, 21.30
עצמון 1: הצטלבות 16.30, 19.00, 21.15
עצמון 2: רשימת שינדלר 17.00, 20.30
עצמון 3: המסגרת 16.30, 18.50, 21.15
עצמון 4: על קרקע בוערת 16.30, 19.00, 21.15
עצמון 5: תיק שקנאי 16.15, 18.45, 21.15
פנורמה 1: בשם האב 16.30, 19.00, 21.30
פנורמה 2: ללא פחד 16.30, 19.00, 21.30
פנורמה 3: הפיתוי הכי יפה של חיי 16.30, 19.00 21.30
קריון 1: בשם האב 19.00, 21.30
קריון 2: על קרקע בוערת 16.45, 19.00, 21.30
קריון 3: גב' דאוטפייר 16.45, 19.00, 21.30
קריון 4: סוד הגן הנעלם 16.45
תיק שקנאי 19.00, 21.30
קריון 5: עולמו של וויין 2 16.45, 19.00
קריון 6: עידן התמימות 19.00, 21.30
החיים לפי משפחת אדאמס 16.45
קריון 7: רשימת שינדלר 17.45, 21.15
קריון 8: תראו מי שמדבר עכשיו 16.45
ספר הג'ונגל 16.45
קריון 9: הצטלבות 16.45, 19.00, 21.30

רב אור 1: בודהה קטן 18.30, 21.15
חתולים בנצרת 16.45
רב אור 2: יחסים משתנים 16.45, 19.00, 21.15
רב אור 3: תמונות קצרות 17.30, 21.00
רב גת 1: בכוונת זדון 16.45, 19.00, 21.20
א' 16.45, 19.00
רב גת 2: הבן הטוב 16.45, 19.00, 21.15
רב מור 1: בודהה קטן 18.30, 21.15
רב מור 2: הבן הטוב 16.45, 19.00, 21.20
רב מור 3: שארית היום 16.30, 18.50, 21.25
רב מור 4: בכוונת זדון 16.45, 19.00, 21.20
רב מור 5: פילדלפיה 16.30, 18.55, 21.25
רב מור 6: בזירות בלוז 2 16.45, 19.00, 21.20
רב מור 7: תיק שקנאי 16.25, 18.50, 21.25

ירושלים

גיל 1: הצטלבות 13.30, 16.30, 19.00, 21.30
גיל 2: רשימת שינדלר 13.30, 17.00, 20.30
גיל 3: תיק שקנאי 19.00, 21.40
סוד הגן הנעלם 13.30, 16.15
גיל 4: על קרקע בוערת 13.30, 16.30, 19.00 21.50
גיל 5: ללא פחד 13.30, 16.15, 19.00, 21.30
גיל 6: ברכה 16.30, 19.00, 21.30
גיל 7: עולמו של וויין 13.30, 16.30, 19.00
בשם האב 21.40
גיל 8: בשם האב 13.30, 16.15, 19.00, 21.40
חן 1: שארית היום 19.20, 21.50
חתולים בנצרת 17.00
חן 2: בכוונת זדון 17.00, 19.30, 21.50
חן 3: הבן הטוב 17.00, 19.30, 21.50
חן 4: בודהה קטן 16.20, 19.10, 21.55
חן 5: בית הרוחות 16.30, 19.15, 21.55
חן 6: גב' דאוטפייר 17.00, 19.25, 21.50
חן 7: תמונות קצרות 17.30, 21.00
רון 1: פילדלפיה 17.00, 19.15, 21.30
רון 2: יחסים משתנים 17.00, 19.15, 21.30
תיאטרון ירושלים: שלום לפילגש א'-ב' 21.00
סינמטק 1: פרנהייט 451 19.00
בלדה צפונית (פתיחת שבוע הקלנוע האירי) 21.30
סינמטק 2: א. לה קוזה; ב. נושא הכלים ג'-ד' 18.00, 21.00, ה' 16.30, 21.00
הפיתוי הכי יפה של חיי א'-ב' 19.00
ב'-ה' 19.00, 21.30
רמבטיקו ד' 14.00

רמת גן — גבעתיים

אואזיס 1: בכוונת זדון 17.00, 19.30, 21.50
אואזיס 2: תיק שקנאי 16.30, 19.10, 21.50
אואזיס 3: הצטלבות 17.00, 19.25, 21.50
רב גן 1: רשימת שינדלר 17.30, 21.00
רב גן 2: שארית היום 19.20, 21.55
חתולים בנצרת 17.00
רב גן 3: הבן הטוב 17.00, 19.30, 21.50
רב גן 4: בשם האב 16.30, 19.10, 21.50

אשדוד

רון 1: רק עד אחד לרצח 19.30, 22.00
רון 2: תיק שקנאי 19.30, 22.00

אשקלון

חן 1: בודהה קטן 16.20, 19.10, 21.55
חן 2: הבן הטוב 17.00, 19.30, 21.50
חן 3: רשימת שינדלר 17.30, 21.30
חן 4: הצטלבות 17.00, 19.30, 21.50
חן 5: בכוונת זדון 17.00, 19.30, 21.50

באר-שבע

רב נגב 1: בכוונת זדון 17.00, 19.30, 21.50
רב נגב 2: שארית היום 19.20, 21.50
תראו מי שמדבר עכשיו 17.00
רב נגב 3: תמונות קצרות 17.30, 21.50
רב נגב 4: פילדלפיה 19.25, 21.55
בזירות בלוז 2 17.00

בת-ים

חן 1: רשימת שינדלר 17.30, 21.00
חן 2: בכוונת זדון 17.00, 19.30, 21.50
חתולים בנצרת 11.00
חן 3: הצטלבות 17.00, 19.30, 21.55
חן 4: בודהה קטן 16.20, 19.10, 21.55
חן 5: הבן הטוב 17.00, 19.30, 21.50
חן 6: תיק שקנאי 16.30, 19.15, 21.50
חן 7: פילדלפיה 19.25, 21.50
תראו מי שמדבר עכשיו 17.00

הרצליה

אכדיסמדיום דבאולי: גב' דאוטפייר 19.00, 21.30
דן אכדיה: שלום לפילגש 19.00, 21.50
סטאר 1: בודהה קטן 16.45, 19.25, 22.00
סטאר 2: הצטלבות 19.30, 21.50
ג'בוטיקה: מחוות לאסס 17.00
סטאר 3: רשימת שינדלר 17.00, 20.45

חדרה

לב 1: רשימת שינדלר 17.20, 21.00
לב 2: על קרקע בוערת 16.40, 19.15, 21.45
לב 3: שארית היום 19.15, 21.45
לב 4: שלום לפילגש 16.45, 21.30
חתולים בנצרת 17.00

חולון

גל 1: הצטלבות 17.00, 19.30, 22.00
גל 2: הצטלבות 17.00, 19.30, 22.00
גל 3: בכוונת זדון 17.00, 19.30, 22.00
גל 4: עירום 17.00, 19.30, 22.00
גל 5: על קרקע בוערת 17.00, 19.30, 22.00

כפר-סבא

גיל 1: הצטלבות 17.00, 19.30, 22.00
גיל 2: רשימת שינדלר 17.00, 20.30
גיל 3: תמונות קצרות 17.00, 22.30
גיל 4: בכוונת זדון 17.00, 19.30, 22.00
גיל 5: ברכה 17.00, 19.30, 22.00
גיל 6: בשם האב 16.45, 19.20, 22.00
גיל 7: על קרקע בוערת 17.00, 19.30, 22.00
עמל: המסגרת 19.15, 21.30

כרמיאל

סינמה 1: המסגרת 19.00, 21.30
סינמה 2: בכוונת זדון 19.00, 21.30
סינמה 3: תיק שקנאי 18.55, 21.35

מגדל העמק

רב חן 1: חג שמחת המזל 18.55, 21.35
רב חן 2: תיק שקנאי 18.55, 21.35
רב חן 3: אבודן ותשים 19.00, 21.30

נהריה

היכל: בזירות בלוז 2 19.00, 21.15

נס-ציונה

גיל 1: הצטלבות 17.00, 19.30, 22.00
גיל 2: על קרקע בוערת 17.00, 19.30, 22.00
גיל 3: בשם האב 16.30, 19.15, 22.00
גיל 4: רשימת שינדלר 17.00, 22.30

נצרת עלית

גיל 1: בין מיתר לאגמה 16.45 19.15, 21.45
גיל 2: חסימה כפולה 17.00, 19.15, 21.45
גיל 3: הצטלבות 17.00, 19.15, 21.45
גיל 4: עירום 17.00, 19.15, 21.45
גיל 5: על קרקע בוערת 17.00, 19.15, 21.45
גיל 6: רשימת שינדלר 17.00, 20.30
גיל 7: שארית היום 17.00, 19.15, 22.00

נתניה

גיל 1: הצטלבות 17.00, 19.30, 22.00
גיל 2: תיק שקנאי 16.45, 19.15, 22.00
גיל 3: על קרקע בוערת 17.00, 19.30, 22.00
גיל 4: בשם האב 16.45, 19.15, 22.00
גיל 5: רשימת שינדלר 17.00, 20.30
חן השרון 1: בכוונת זדון 17.00, 19.30, 21.50
חן השרון 2: פילדלפיה 16.50, 19.25, 21.55
חן השרון 3: בודהה קטן 16.50, 19.10, 21.55
חן השרון 4: הבן הטוב 17.00, 19.30, 21.50

פתח-תקוה

היכל 1: הצטלבות 17.00, 19.15, 21.45
היכל 2: רשימת שינדלר 17.00, 20.30
היכל 3: בשם האב 17.00, 19.30, 22.00
רם 1: שארית היום 16.45, 19.15, 22.00
רם 2: הפיתוי הכי יפה של חיי 17.00 19.30 21.45
רם 3: על קרקע בוערת 17.00, 19.30, 21.45

ראשון-לציון

הזהב 1: בשם האב 16.45, 19.30, 22.00
הזהב 2: תיק שקנאי 17.00, 19.15, 22.00
הזהב 3: רשימת שינדלר 17.00, 20.30
חן 1: בכוונת זדון 17.00, 19.30, 21.50
חן 2: הבן הטוב 17.00, 19.30, 21.50
חן 3: בודהה קטן 16.20, 19.10, 21.55
חן 4: פילדלפיה 16.50, 19.25, 21.55
סינמה: שלום לפילגש 19.30, 21.50
סטאר 1: בודהה קטן 19.25, 22.00
סטאר 2: הבן הטוב 19.30, 22.00
סטאר 3: גב' דאוטפייר 19.30, 22.00
סטאר 4: האשה שלא תיאמן 20.00, 22.00
ראשון: רק עד אחד לרצח 19.30, 22.00
רון 1: גב' דאוטפייר 17.00, 19.30, 21.45
רון 2: בזירות בלוז 2 17.00, 19.30, 21.45
רון 3: עידן התמימות 17.00, 19.30, 21.45

רחובות

חן 1: רשימת שינדלר 17.45, 21.15
חן 2: הפיתוי הכי יפה של חיי 19.20, 21.40
חן 3: האשה שיצרה שמן שמשום 19.15, 21.50
חן 4: שארית היום 19.10, 21.45